Контрольный экземпляр

4 МАРТА–ХОРЖАМАШ

Массане кхаж тассарца перестройка хьаллоацаргья вай!

Массе а мехкий пролетареш, вІашагІкхета!

СЕРДАЛО

СОВЕТСКИ СОЮЗА КОММУНИСТИЧЕСКИ ПАРТЕ НОХЧ-ГІАЛГІАЙ ОБКОМА, НОХЧ-ГІАЛГІАЙ АССР ЛАКХЕХЬАРЧА СОВЕТЕИ МИНИСТРИЙ СОВЕТЕИ ОРГАН

«СВЕТ» Орган Чечено-Ингушского обкома КПСС, Верховного Совета и Совета Министров ЧИАССР

Газет арадувл 1923 шера денз ★ ШОАТТА, 3 МАРТ, 1990 ШУ. ★ № 26 (7840). ★ Мах 3 кеп.

ДЕПУТАТАЛЛА–ТОЛАШАГІБАРАШ!

Кхоана республика гражданаша кхаж тоссарга Российски Федераце, Нохч-ГІалгІай АССР, городской (районни) а юртий а Советий халкъа депутаташ хилча шоашта бакъахьа хетачарна тІехьа. «Эггара демократически» дола хоржамаш ду, яхаш кеп а увттаеш, лакхе латтачар чІоагІъъь Іочуенача спискаш тІерча наха тІехьа «цхьа барт а болаш», вай кхаж тийса зама дІаяьннай. Из «накъаяькхай» парте хьалхленца мехка чакхйоаккхаш латтача перестройкас, демократизацега а гласностага а низ боларо. Цудухьа хьалхагІа хинначарна вІалла тара яц хІанзара хоржама кампани. Наха шоаша белгалбергба общественни балха тІакхувш бараш, паччахьалкхен Іабдала лакхерча органашка шоай хьашташ кхоачашде могаргдараш. Из деча хана цар къаьстта теркалъергья депутаталла хІара кандидата овмал, къахьегаме а перестройка еча а цо лоаца дакъа, ше хьалъцача гІулакхах кІоарга кхеташ, денал долаш а дог-уйла цІена йолаш а хилар.

Цхьаькха цхьа белгало я хІанзарча хоржама кампане. Из чакхйоал депутаталла кандидаташа а еррига общественоста а хьинаре дакъа лоацаш. Дукхха хІамаш: хоржамашта юкъе общественни организацеша дакъа лоацилга, нах бахаш болча моттигашкара кандидаташ увттабелга, альтернативни кандидатураш увттаелга, шоай программаш дІа а йовзийташ, цар шоайла къувсилга СССР халкъа депутаташ хоржача хана хинначул чІоагІагІа хилар.

Цхьабакъда, укхаза деррига шьара дІадаханзар. Халахете а, демократи, плюрализм хьалха а тувсаш, шоай гІулаккашка диллача депутата сий дола цІи лелае бокъо йоаца нах кандидаталла увттабе гІийртар цхьацаназа. Моттигаш янисъелар фуннагІа дьа а шоай тайпан вар, шоай юртара вар чакхваккха гІерташ. Депутаталла кандидатех аьлдиташ, йоахараш дувцаш моттигаш а хилар. Цу тайпарча наха «динду» перестройка охлой, вай вахаре кІоаргга хувцамаш дара тІехьа латтараш; паччахьалкхен хьисане, майра, шоашта тІалатта бехнтокхам кхетабеш, уйла еш а балха тІа шоаш дикагІча оагІорахьа дІахьекхараш мара хьаллаца ца боагІялга а хьаллаца йиш йоацилга а.

ХІаьта дог-уйла цІена йолча харжархошта лов Россйски Федераце, а Нохч-ГІалгІай АССР, моттигашкарча Советий халкъа депутаталла кура-сонта боаца, аьннар аьннача дола, дош а гІулакх а цаІ дола, къахьегамхой йоакхо е, царна эша новкъостал де кийча бола, бакъдолчунна тІера баргбоаца нах харжа. Масала, халкъа депутаталла кандидаташта юкъе ба республике дика бовзаш бола болхлой, ахархой, хьехархой, лораш, инженераш, йоазонхой, журналисташ, партийин а советски а болхлой, Інлманхой, предприятей а организацей а кулгалхой. Вахаре хьинаре позици хилларца, балхах дика кхеташ, шоашта тІадилла моллагІа гІулакх дизза кхоачашде низ дІакхоачаш, перестройка оагІув хьаллоацаш, демократизм а гласность а дІахо дегІайоалаяра тІехьа хилларца белгалбоалаш ба царех духхагІбараш. Къаманга, дешарга а яьннача ханага а диллача бе-бе ба вай кхоана хоржаргбола халкъа депутаташ, бакъда, экономически политически реформа чакхйоаккхилга Іалаш а деш, уж кийча ба шоаша бу политически организаторскин болх парте белгалдаьча керттерча лостамашта тІаберзабе.

Чоалханеча хана депутатски декхараш кхоачашде болалу кхоана вай хоржаргбараш. Тахан коммунисташа а вай мехкарча берригача гражданашта а дагадоалла керттердар — из перестройка кхел, мехка кхел, хІанзарча этгара бехктокхамегІйолча революционни эргалонний этапера Коммунистически парте лоархІам айбар. КПСС ЦК февральски (1990 ш.) Пленуне М. С. Горбачева белгал ма даккхара: «Перестройка накъагІа дІадолхаш вайна бІаргадайра мехко ловш йола кризис вай хийрхІачул дикка кІоаргІа, цІенхаттагІа йолга. ХІаьта цигара хьадоагІаш да хІанз хулаш латтачох дуккхадар. ХІанз хьалъараяьнай итташ шерашка общественни организме хьаІайна хинна проблемаш вІашдухьалёнаш».

Ховш на хиллара, укх тІехьарча хана тІа-тІа дукхагІа довнаш лелх къамашта юкъе, корта хьалъайбаьб экстремисташа, ялсамъянна социалистически законаш а праводорядок а гІожа телхаю моттигаш. Цу массе хІаман чІоагІа бала кхоач советски нахага. Цудухьа вай принципиальни хила деза национализмаца, шовинизмаца, сепаратизмаца къовсам лоаттабеча хана. Из деш, къаьстга кхетаде деза къаман дешай хьакъехьара проблемаш реально йолаш йолга, уж перестройка, общество кердаяккхара наькъагІа, демократически диалога наькъа мара къоасталургйоацилга.

Уж шеддола декхараш кхоачашдеча, шеко йоацаш, хьинаре дакъа лоацаргда керда хоржача халкъа депутаташа.

Хоржамий кампанеш вай массаза ювз хьадда йола боахама а социальни а проблемаш, бахача наха уттаду дешаш къестадарца. Цунга хьежжа мах бу халкъо ше хержарашта карагІдьинарий, ший хьашташ кхоачашдара цар даьчун. Масала, дІадахача хоржамашка хержача депутаташа дукха къахьийгад наьха наказаш кхоачашдара, республика районаш социально - экономически дегІайоалаяра. Белгала хІама даьд наха бытовойи коммунальнин гІулаккаш делга, уж общественни кхачанца Іалашбелга тоадара, гонахьара Іалам лорадарг 2005 шерага кхаччалца программа оттаяьй.

Цхьабакъда, кхоана вай хоржаргболча халкъа депутаташа де дезаш а геттара дукха хІамаш да республике. Цар къаьстта теркам тІабахийта безаргба къахьегама ресурсех пайда эцилга тоадара, нах кхачан продукташа, фусамашца Іалашбара, медицински учрежденей болх тоабара а цар материально - технически база чІоагІъяра а, ира латта кхыдола социальни дешаш къоастадара, транспорта а бувзама а болх тоабара, харжархоша даь дукхха кхыдола наказаш кхоачашдара.

Теша лов, Российски Федераце, Нохч-ГІалгІай АССР, моттигашкарча Советаша вай хоржача халкъа депутатий цу бехктокхамеча декхарех лоархІабе вІаштІехьдаргхиларах, наьха шоаех бенна тешам хьаддача а корта болча а гІулакхаша цар бакъбергхиларах.

Массава а хоржамашка гІо! ДикагІчарна юкъе этгара толашагІбараш халкъа депутаталла хоржаш кхаж тасса!

СССР 50 шу дизара цІерагІча Грозненски химически завода коллектив самофинансированен йиззача хозрасчетен кердача системага яьнна болх бе йолаенначул тІехьагІа дукха хувцамаш дир цо предприяте. Химикаша болх беш йола моттиг шер а еш, дукхагІа тела доладир царна алаІеш. Пайда барга долха наькъаш хаддаза техка доладир. Масала, фенол арахеца номераш 12, 15 ши цех вІашагІа а теха № 12-15 яха цхьа цех хьайир. Уж вІашагІтехачул тІехьагІарча хана хьахинначунга диллача доккха беркат даьннад. ИоккхагІйола цех хьаярах паччахьалкхен план толамца кхоачашъеш къахьега йолаеннай цун коллектив. БоагІача боарамагІа цунга болх байта таро хулийташ да массех гІулакх. Цкъа-дале, вІаши дагардар а ховш, кхогабеннача цеха болхлоша хьинар кхо ца деш кІахьёг хьалхашка латта декхараш тІехкхоачашдара, цу даькъе шоашта тІалатта бехктокхам боккха хинар кхетадеш а ба уж. Шоай балхах тІехдика кхетача болхлоша хадданза къовсам лоаттабу массе а тайпа ресурсаш кхоьяра. ШозлагІ-дале, яхье хьалхалаттарий опыт шерра йоаржа а еш, бизза пайда нийбайт цунах.

Цу лостамагІа Іалаьмате дика къа а хьеташ, доккхий производственни хьокхамаш доахаш бола технологаш кІезига бац цехе. Царех цаІ ва укхаза профессионал лоархІаш вола технолог Овчаров Борис Владимирович. Кадровни химик лоархІаш ва из цехерча болхлоша меттел, еррига предприятерча технологаша а. 1964 шера денз балха моттиг ца хувцаш, цу цхьан цехе кхаьхьеташ хьавоагІа из. Ший новкъосташца товш, Іимерза, лакха квалификаци йола болхло, ший декхараш данм цІена кхоачашду производственни хьларах тарра коллективо сийдеш ва из.

Нагахьа санна производстване, коллективана хьашт долаш къоастае езаш-проблемаш нийсъелча, сиха барцагІваьнна из къоастаечарех ва из. Заводе эггара дикагІа лоархІача кагирхой хьехамчех а ва Борис Владимирович. Цун хинна дуккха ученикаш хІанз производстве башхадика мастераш а лоархІаш, кхьхьегаш ба ухказа. ЧоалханегІа йолча цу участке цар творчески къахьегарах доккха беркат доал.

Хьинаре дакъа лоац цо юкъарча балха тІа а. Книжкаш дезарий общества член ва из дуккхача хана денз. Из вІашагІъеллай заводе. ХІаьта цехови общества кулгалхо а ва Б. Овчаров. Лоацца аьлча, заводе болх беча 26 шера Іалаьмате дика къахьегама лер юхейитай цо. Дукха маьхера совгІаташ, сийлен грамоташ, ахчан премеш тийннай цунна, итташ да яьха баркалаш. «Пятилетка ударник», «Социалистически яхье котваьннар» яха массесх сийлен Знак я цун наькха тІа лепаш.

СУРТА ТІА: технолог Б. Овчаров.

Г. КУРИЛЕНКО сурт.

ШАЬРАЧА ХАБАРАХ КІАЛХАРБОВРГБАЦ

ДагадагІац сона айса хоржамашка массаза дакъа лаьцад. Цхьайолча хана вІалла вода а водацар со кхаж тасса. Со санна урнашта аьттехьа ца болхараш дукха бар. «Вай дахад е дахадац, аьннА, хувцадала хІама дац. Берригача кандидаташа депутатски значенаш дІайохкаргья, хІаьта кхоана арадоалача газеташа 99,9 процент болча харжархоша хоржамашка дакъа лаьцад, яхаш яздергда», — оалар наха, бордагІа бела а белаш. Ишттта хула а хулар.

Бокъонца хувцаделар из сурт соахка СССР халкъа депутаташ хоржача хана. Хоржамаш альтернативни кІийлен тІа хиларо наха таро елар шоашта ловш, везаш вола саг мехка парламенте харжа. Хийла моттигаш хилар цхьан округе гІолла шозлагІа а кхоьлагІа а кхаж тоссаш. Харжархоша хоржамий участкашка ухаш «йоаяь» ха эрна ца яйнилга хІанз дика гуш да. Укх деношка Москве, СССР Лакхехьарча Совета сессе тІанйдеча лоархІамечА законаша, къестадеча дешаша къаьтта хьахьокх из.

Сона хетачох, кхы а бокхагІча къовсаме чакхдаргда кхоана дІадолалу хоржамаш. РСФСР халкъа депутаташ хоржача цхьайолча округашка итт а кхы дукхагІа а кандидат ва. МалагІа белгалоаккхаргва царех? Ишта сурт да республика хьалкъа депутаташта тІехьа кхаж тоссача а. Кхыметтел моттигерча Советий депутаташ а альтернативни кІийлен тІа хорж.

Цхьа хІама зийнад аз: цхьаболча кандидаташа тІехдика программаш оттаяьй. Уж Іойийшача тхьайсача хи тІа кхаьчача санна хеталу. Мел дукха хувцамаш де лаьрхІа ба ужІ. Деррига а фаьлга тІа мо, ше-шегІа дІадода: наькъаш тоалу, экологически хьал меттадоагІа, унахцІено лораяра проблема дІайоал, Шолж доагІача гІолла шурий тоатолаш Іодовд, кхыдола тамашийна хІамаш хул. Хала да-кх цу тайпарча зурмаца со Іехаве! Из уйла йолаш ба са новкъостий— мугІарера къахьегамхой а.

Сога хьаттача, тахана ра депутат ший харжархой дог-уйла йовзаш, цар хьашташка хьожаш хила веза. Цунна ха деза ше дІадоладаьча пайданеча гІулакха нах тІехьабаха. Оалаш махиллара, яхье хила веза из. ТІакха мара корта болаш хІама дулургдац цунна.

Депутаталла кандидаташта юкъе кІезига бе болхлой, ахархой, кхалнах; кагирхой. Хетачох, хоржамаш чакхдаьнначул тІехьагІа кхы а чІоагІагІа нийлхлургда пар мугІараш. Цхьабакъда, из керттера хетац сона. Беррига советски нах дІаболабеннаб жІовнагареи марсагареи.

Со Грозненски УТТ шофер ва: Тха керттера инженер Гагиев НГІАССР халкъа депутаталла кандидат ва. Ший вахара никъ цо дІаболабаьб мугІарера болхло волаш. Из кулгалде хьожаваьчул тІехьагІа тоаденнад тха предприяте гІулакхаш, цахаддаш кхоачашъо пачхаьлкхен планаш, лахденнад водителий алапеш. Долче. цун кандидатура хьал ца лаьцача воалий со?

ТІехххьара аргда аз: даьссача дешашца харжархой Іехабаь-лебаь депутат хиннача сагах хьага бахьан дац: хоржамех долча кердача Законо таро лу цу тайпара депутаташ юхабаха. Халкъа лоІам бохабе низ бац перестройко тохаялийтача вай обществе!

Б. ЛЬЯНОВ, ГУТТ шофер.

ЭГГАРА ХЬАЛХА

Эггара хьалхарча хоржамашка дакъа лоацаргда аз кхоана. Цунца дувзаденна хІанзалца ца хинна бехктокхам хоалу сона. Тамаш а яц, халкъа уйлаш хетараш кхоачашдергдола нах белгалбаха безаш ма вий со.

БоккхагІчар дувцаш кІезига хезадац сона, дІаяхача ханара хоржамаш декларативни хьисан долаш дар, яхаш. Депутаталла кандидат оттавора е хьаким ше, е хьакимашта ловш вар, наха къоабалву е вищ яхача деша уйла а ца еш. Кандидат хиннар депутат а хулар, альтернатива йоацаш яр. Халкъа «викалаша» къамаьлаца ца деш хІама дацар, хІаьта дош гІулакха тІа даьлча гІетгий теха топ хулар цох.

ХІанз, перестройка замалахьа, хьал бокъонца хувцаденнад, харжархоша чІоагІа сатувс керда хержача депутаташа вай вахаре эргалонаш ергхиларга. ХІаьта кхоачамбоацараш дукха да. Эшаш дар эца моттиг яц, шерра яьржай спекуляци, зуламаш делга, дІа мел хьежача дефицит и. Къаьстта безаме доацаш да кагирхой хьалаш.

ХІанз, деррига Іаьдал Советашка дІалуча хана, харжархоша уйла е еза ух дешай: фу саг ва кандидат, малагІа нигат долаш ва из, перестройка яра тІехьа ва е ваш, командно - административни система дІайоакхача малагІа дакъа юкъедахьа лаьрхІа ва. Ираза, хІанз дуккхачарна юкъера цаІ харжа йиш я. Ишттa-деце-м, хоржамаш а сенна оал царех?

Аз доккхал деш хІама да, СССР халкъа депутаталла хержача Хь. Фаргиева, М. Дарсигова, С. Хаджиева, кхычар, мехка этгара лакхерча трибуна тІара вай республика проблемаш увттаеш хилар. Шоай харжархой дагара ба уж. ЦІенача дег тІара баркал хилда царна из бахьан долаш. Иштта хила беза, аьнна, хет сона кхыбола депутаташ а.

Дукха проблемаш Іайнай студенчески вахаре а. Цу хьакъехьа а депутаташа дош аларга сатувс аз.

А. КАРТОЕВ, ЧИГУ студент.

ХАРЖАРХОШТА ХА ДЕЗА

Кхоана хоржамаш хул. Вай республике бахача наха хоржаргба РСФСР, НГІАССР, моттигашкарча Советий халкъа депутаташ. Дукхача наха кІоаргагІа йовза лов кхаж тассара демократически процедураш. Цудухьа царех дувцилга днйхар оаха Нохч-ГІалгІай АССР халкъа депутаташ харжара йолча Центральни хоржамий комиссе секретарагара А. Горновгара.

— Газет дешараша хетт: Нохч - ГІалгІай АССР халкъа депутаташ хоржача хана мишта Іалашду гласность хулга?

— Уж тайпа хаттараш дераш хьажа беза хоржамех долча Закона 3-ча статьяга. Цу тІа белгалдаьккхад, хоржамашта кийчо ераш а уж чакхдоахараш а хоржамий комиссеш, къахьегама коллективаш, общественни организацеш йолга. Из болх цар бу гуччахьа а гласно а.

Къахьегама коллективай, общественни организацей юкъерчен лакхерчен дешара заведеней коллективай, нах бахача моттигашка а бІухоша гІулаях деча тІема доакъошка а хулача собраней викалий, депутаталла кандидатий доверенни наьха, массови информаце средствай болхлой бокъо я йоагІ-йоагІача комиссеша кхаж тассалехьа хоржамий яьшкашта пломба тохача, хоржама участке кхаж тессараш дагарбе та, округе гІолла а дерригача хоржамий а итогаш еча хила.

Регистраци яь йола харжархой клубаш юкъе а йолаш, шоай лоІамеча бахача наьха общественни органех аьлча, цар бокъо яц хоржамий участкашка кхаж тессараш дагарбарга, округе гІолла хоржамий итогаш ярга хьежа. Цхьабакъда, нах бахаш болча моттигашка еча харжархой собраней цІерагІа викалаш оттабелга дІадеха йиш я цар. Цу тайпарча викалий полномочешта тешал деш доагІаш дола документ е коллектива решени хила еза.

Хоржамех долча Законо кхаж тоссача дийнахьа бокъонаш телха ца йяттара хьал хьалхара бехктокхам тІабуьлл участкови хоржамий комиссешта. Цудухьа моллагІча тайпара лийлха а цар балха юкъе лелха йиш яц паччахьалкхен, общественни е кхыйолча организацей, хІаьта ишттa къаьст-къаьстача гражданий.

Участкови а окружной а хоржамий комиссей балха юкъе нийса доацаш я хІамаш хилча латкъа йиш я лаккхе латтача хоржамий комиссега, вешта аьлча — НГІАССР Центральни хоржамий комиссега.

— Кхаж тассара процедурах Іа доашхаш дувцар ловра тхона, хІана аьлча цхьабола нах цу гІулакхах дика кхеташ бац.

— Кхаж тоссача хІара са га дІалургья пхи бюллетень. Царех шиъ — РСФСР халкъа депутаташ харжара (цаІ — территориальни хоржамий округагара хоржамаш дара, шоллагІъяр — къаман - территориальнин округагара). КхоалагІйола бюллетень — НГІАССР халкъа депутаташ харжара. Ший бюллетень — городской (районни) а юрта а Советашка хоржамаш дара. ХІаранена ха деза: гражданино ше тосс кхаж, кхычарна хьалхара кхаж тоссилга дехк.

Цхьаькха - а да ха дезаш. Нагахьа санна кхаж тоссача саго хІара бюллетена тІа дІавоа ца веш цхьаннел дукхагІа кандидат витавале, бюллетень пайдана доацаш лоархІ. ХІаьта бюллетена тІа цхьан е шин кандидата тайпан цІераш яле,кхаж тоссачун царех цхьаккха харжа безам а беце, уж дІабоабу.

Цамогаш болаш е кхыдола бахьан этта кхаж тоссача депутаталла харжа. Ховш ма хиллара, дукхагІча даькъе цох тийша ма дий халкъа лоІам кхоачашбар, перестройка оагІув хьаллацар.

— Нагахьа санна спискаш та юкъебихьача харжархоех аханел кІезигагІбараша кхаж тессабале, хоржамаш па хиннараш санна лоархІ. Хоржамаш харцаьха чакхдаьхал, аьнна, лоархІ, нагахьа хоржамех дола Закон толхадаь моттиг окружной хоржамий комиссена гучайоале. МалагІа хІана йиш я бахьанан? Хоржамех долча Закона 14-ча статьяс бокъонаш толхаяьлга лоархІ хоржама документаш цхьаннена накъададргдолча тайпара тоадаьдале, кхаж тессараш нийса дагарбаьбеце, кхаж тассара къайле гуьяькхаяле, и. кх. дІ.

Цу гІулакха бехке бараш законага хьежжа бехктокхаме оз.

Цхьайолча округашка депутаталла кандидаташ дукха хилар теркалдича, шозлагІа кхаж тасса бесаш а шозлагІа хоржамаш де дезаш а моттигаш нийсъяла тарлу.

—. Вай къамаьл чакхдоалаш, Александр Алексеевич, кхоана кхаж тасса гІоргболча нахага фу ала лов хьона?

— Эггара хьалха сона лов берригача харжархоша кхаж тоссача дакъа лацар. Из цар конституционни бокъо я граждански декхар а да. ТІакккха мара вІаштІехьдаргдац вай демократи шеръе а кІоаръье а, кандидаташта юкъе толашагІбараш РСФСР, НГІАССР, моттигашкарча Советий халкъа депутаталла харжа. Ховш ма хиллара, дукхагІча даькъе цох тийша ма дий халкъа лоІам кхоачашбар, перестройка оагІув хьаллацар.

Яхьа дневник

ЛАЬРХІАР КХОАЧАШДУ

ДІадаха шу чакхдоалаш Грозненски районе дикагІчарца бар «Гикаловское» яхача ОПХ хьайбаш леладераш. Ханал хьалха кхоачашдир цар дулхи шурен дохкарах дола декхараш.

Кхы а дикагІа дІадоладир гикаловцаша карара шу. ХІанзлехьа цар паччахьалкхенна дІаеннай 887 центнер шура, из соахка цу юкъа хинначул тоъал дукхагІа я.

— Шу хьалха хинначул 200 — 300 килограмм дукхагІа шура йохк оаха хІара дийнахьа, — йоах укхазарча ферма заведующе Ашаганов ИбраьхІима- — Из ду хьайбай Іул тІакхетарах а доашаш, цар хьалур алсамдакхара чотагІа...

Къахьегама толамаш даха аьттув лур эггара хьалха доакъар дика хилар да. Маэшша дІакхоачийт хьайбашта йол, силос, концентраташ, муж. Шортта долаш да кІалхьарцара эша ча. Йоакхо яьй хьайбаш чулатта корпусаш тоаяра, механизаце средстваш цахаддаш болх беш хилийтара.

Шоай гІулакх дика довзаш бола болхлой кІезига бац укхаза. Царех ба доярхаш Эльдаева Зулпа, Дандиева Курбика, Данубекова Лейла, Магомадова Зарбат, кхыбараш. Январь бетта планашн шу долалуш тІанийца социалистически декхараша тІехкхоачашдарах премеш еннай царна.

— ДикагІболча доярхаша хІара кхоабача Іаттагара юкъера лаьрхІача 8—9 килограмм шура йоакх дийнахьа, — йоах И. Ашаганова. ХІаьта доахан хІанз а дахка даьнадац. Цу гІулакхо тешал ду хьохкамаш кхы а лакхагІа хила тарлулга.

ДЕША ДАЙ БАЦ

Соахка каст-каста яздора оаха Суниженски района «Путь к коммунизму» яхача колхоза хьайбаш леладераш тІехьабусаш хиларах. Район шура дІачуялара планах керттерча даькъе лоархІаяьяц цу боахама бехкагІа. ТІакхха шоашта яь критика дІанийцарнй укхазарча кулгалхоша, спецналисташа, хьайбаш леладераша? Февраля ткъоалагІча дийнахьа оттаяьча сводкага хьежача из гуш дац.

Масала, соахка 19 феврале колхозо паччахьалкхенга ехкар 6825 килограмм шура. Планал тоъал кІезигагІа яр из. Укх шерара хьокхамаш кхы а лохагІа да— 6056 килограмм. ТІаккха фу дувцаргда гІулакх тоадалерах?

Лоха я шурнй хьоанал, хІара кхоабача Іатто юкъера лаьрхІача 4—5 килограмм шура мара лац дийнахьа.Мадарра аьлча, соахка укх юкъа хинначул 50 тонн гаргга кІезигагІа шура дІачуеннай колхоза хьайбаш леладераша.

Шийтталагіча пятилетка тІехххьарча шера 3300 тонн шура йохка езаш я колхоз. ХІара бетта - бетта 275 тонн шура дІачуелча мара кхоачашдулургдац из декхар. ХІаьта укхазарча хьайбаш леладераша цу боарамга кхачара бІарчча январи февраль бетта тхъо дни нийшад. Мала тешаргва нийсдалийта тІехьадисар дІаданкха царна могаргда аьлча?

ХОРЖАМАШТА НАКЪАДОЛХАШ

Педагогий гІонча

Малъсагов Йоакъапа Ювсап Наьсаре дукхача наха вовзаш ва. Цудухьа Назранерча № 106 йолча округе гІолла республика халкъа депутаталла харжа лаьрхІача наха из дІавовзийташ дукха дувца дезаш хилац. Вай цІадаьхкача хана эгтара хьалха хиннача педагогех ва Ювсап. Цу хана денз цу халача профессе «урхаш» тешаме бе йоахкаеш хьа а вогІа хьехархочунгара дІаволавенна — школа директор, тІаккха райОНО заведующега кхаччалца. ХІанвара болх кхы а бехктохкамех ба цун — школайн Іилман учрежденейн болхлой профсоюза лидер ва из. Цу союза райкома председатель хоржаш дукха кандидатураш яр. ХІаьта а харжархой тешама «тараза кад» дукхагІа цунгахьа озабелар. Дукха ха яц цо из болх бу. ХІаьта а дукха хІама де вІаштІехьдаьннад цун районна педагогий хьашташ кхоачашдеча а царна гІо деча а.

Хьалхагіа сомий бешамаш лелае лаьтташ денъача хана нагахьа хьехархочун цІи нийсладар спискаш тІа. ХІанз дукхагІа бараш уж йолаш ба. Саг тешаргвац, цІеноШ де лаьтташ а квартираш а дІа-хьа екъача районе хІанзалца хиннача харцонна юкъе гІолла укх тІехьарча хана 22 хьехархочоа квартираш яла Ювсапа вІаштІехьдаьннад аьлча, ХІанз школашка дукхагІа кхоач дефицитни товараш.

Депутата мандат хилча аттагІа хургдар Ювсапа шийна дагадоаллар кхоачаше. Цун дагайоаллар кхоачаше ва районе хьалъянза яргйоаца 540 моттига лаьрхІа школа-интернат, къаънача интерната яьсса латтача здане чу школа йиллар. Из школа ца хиларах 900 дешархо машиннаькъа тІех а бувлаш, гаьнна кхыча школашка деша ух. Цига а яц царна низткъа мара Іоховша моттигаш. ДІахо, дун дагайоахк хьалъееза 2 берий беш-комбинат (240 моттига лаьрхІа). Уж а янза яргъяц, хІана аьлча, хІанз городерча кхаь берий беша Іеш дола бераш кхийнаш мо йолча ах-баьдеча тишача «горингаш чу» дохк.

Массайолча юкъерча школашка цхьацца медпункт ца хилча а яргъяц, йоах Ювсапа. ХІана аьлча, дукха моттигаш нийслу цІагІара унахцІена а долаш дІадаха бераш школа йиста а яькхка, арадоалача хана уне долаш.

ВІалла ца хиннача тайпара оарц даккха лерхІ цо хІанз «тхьайса» латта спорта гІулакх районе сомадаккхара а.

Иштта ва-кх района педагогаша республика депутатски корпуса юкъевахийта лерхІ шоай внкал, шоай гІонча.

М. КАРАЕВ.

БРИГАДИР—КАНДИДАТ

Кортоев Мухьмад ферме хьалкхийна саг ва ала мегаргда. Цун да а вар дукхача хана денза хьайбаш леладеш. Цудухьа цу къахьегама говзанаш йозаш ва Мухьмад.

Школа чакхъяькхха ваьнначул тІехьагІа ший гражданский декхар кхоачашде Советски Эскаре вода Мухьмад. Цигара дІавоагІа из 1974 шера. Дика ший декхар кхоачашдар бахьан долаш цига еннай цунна зІамагІволча лейтенанта звани. Цох ховргда Мухьмад моллагІа шийна тІа диллар тІехьдика дІахьош волга. Цу шера Картоев Мухьмад Малгобекерча гІишлон управлени электрик волаш къахьегаш ва. Эскаре волча хана ца хІама дІа-са нийсдара дакъе нийслуча телхача гІулакхаша духьала къовсам лоаттабар, нах чубаха фусамаш, санаторин дарба дайтара путевкаш, кхыйола льготаш социальни нийсхо еш массанега дІакхачийтар. ХІанз цІакхха ца хиннача тайпара лоархІаме да гонахьара балхаш деш вар Мухьмад. Тайп-тайпара говзалаш Іомаю цо. Цхьа иттех специальность я цу караерзаль.

Бакъда, уж ерригаш а хувца цо хьайбашлеладархочун цхьанех. Бокъонца цагІара нах цепбоахаш хІама дар М. Картоева 1987 шера даьр. Назранерча юртбоахама техникуме деша отта Мухьмад. «Малгобекски» яхача совхоза ферме балха а вода. Из гІулахк дар цу сага зІамига волча хана денза дезаденнар а цун дега эшардар а. Ферме дІакхьачача из говзал вІалла Іомае езаш хиланзар Мухьмад. Вай лакхе ма аллара хьайбашлеладерхо ва из бера хана денза.

Халонаш кІезига йолаш болх бац Мухьмада кхаьчар. Іуйрена диъ сахьат даьлча балха дІавода Мухьмад — геттара садайча мара чувержац. Бакъда, цу халонаш вІалла дехкий вакхахьац из шийна цу тайпара къахьегаме ниъ херзарах.

Тахан Картоев Мухьмад бригадир ва. Коллектив геттара боккха тешам беш я цох. Ишшта тешал ду Мухьмада юртарча наха а.

Цунца дувзаденна хургда-кх из совхозерча наха 116-ча округе Малгобекскерча горсовета депутата кандидат оттавар. Наха хет цу сагО ший декхар дизза кхоачашдергда аьнна.

Ж. БОГАТЫРЕВ.

ДЕГА ЦІЕНАЛ

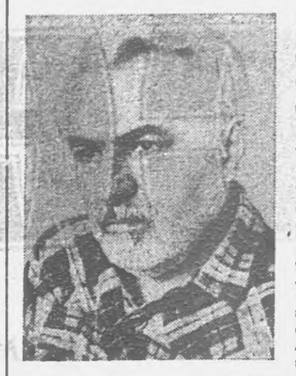

Мамилов Ахьмада Суламбик ваьв 1938 шера, парте вац. 1962 шера цо чакхъяькхай театра, музыка а кинематографе а Ленинградски института актерски факультет, хІаьта 1970 шера — СССР Госкинора сценаристийн режиссерийн шин шера йола лакхера курсаш.

Кинематографе Суламбикса болх бу 1968 шера денз.. Цу юкъа цо оттадаьд 10 документальни фильм, цу даькъе сценаре автор а кинорежиссер-постановщик а волаш «Эсамбаев Махьмуд» яха музыкальни фильм. Цу фильмана Дунен халкъашта кочъерча фестивале премин еннай

Одесски киностудие сценаре автор а режиссер-постановщик а волаш Мамилова даьхкхад «Къаьстта кхераме бараш...» яха художественни фильм.

М. Горьке цІератІча киностуде С. Мамилова болх бу 1982 шера денз. Цо оттадаьд ихоъ художественни фильм. «Дамское танго» яха чу тІа дуьц юрта бахача вай заманхоех, тахан геттара кеа латтача дукхахача проблемаех. Цул совгІа, цо даькхкхад «День гнева» яха Іилман-фантастически фильм, экранизаци мьй А. Приставкина «Ночевала тучка золотая» яхача поеста.

Мамилов Суламбик Нойч-ГІалгІай АССР искусствай заслуженни деятель ва.

№ 139 йолча Сунженски къаман-территориальни хоржамий округе гІолла РСФСР халкъа депутаталла кандидат ва Мамилов Суламбик. Уж деношка цумца къамаьл хилар тха корреспондента.

— Суламбик, нагахьа санна харжархоша РСФСР халкъа депутаталла хьехорже, фу де дага ва хьо, фуд хьона эггара чІоагІагІа дагадоаллар?

— Іа яхар чакхдоале, харжархоша сона тІехьа кхаччоссе, цар лоІам кхоачашбе, сай халкъа могаш дола гІулакх де хьожаргва со. Кхоастае еза проблемаш духха Іайнай вай республике.

Нохч-ГІалгІайчен къахьегамхоша санна, чІоагІа дог айденна тІанйцай аз «ХІанзарча хьалашкара къаман политикех йола КПСС платформа», «Низагіа Іодахьийтача халкъашта яь репрессивни акташ законагІа ца лархІарах а цар бокъонаш Іалашъярах а йола СССР Лакхехьарча Совета Декларации».

Вай халкъаша дуккхача шерашка са тийса документаш да уж. Уж тІаэпарца нравственно цІеньяла, гуманизаци е йолаеннай вай общество. ЦхьабакъДа, вай проблема къоастаяра таханарча дийнахьа хьагуш дан хьадда а корта болаш а дан хІама. ХІаьта из проблема мехка кулгалхошта дика йозаш я царга ахийтача дукхача письмошка, цхьаболча наха а коллективаша а дан дехарашка, СССР халкъа депутаташа М. Дарсиговен Хь. Харгиевен хьалхарча Съезде а СССР Лакхехьарча Совета сессешка а даьча къамаьлашка гІолла.

Ца къоастадеш уж дешаш тІехьадахар Іалашъяра кхераме да Цупухьа, нагахьа санна сайх РСФСР халкъа депутат хуле, уж нийсконца къоаста дара низ дІа мел кхоачар дергда аз. Сенах да дувцар, из да гІалгІай автономи 1934 шу хьатІакхачалца хиннача исторически доазонашка юхаметтаоттаяр, аьккхий дош нийсконца къбастадар.

— Сона хов, Суламбик, творчески вІашагІкхетараш долча хана вай республикера хьал ца довзачар: «Фу бахьан долаш Іобахьийтабар нохчийн гІалгІайн?», «Гитлера совгІата кІай ды беннабний цар?», «Бакъдий беррига вайнах Гитлера гІулакх дош хиннига?» яхаш а царна тара кхыдола а хаттараш хьога делга.

— Уж тайпа хаттараш дукха даьд сога. Цу нахах бехк боаккхилга а дац — шоашта хезар мара мича дувц цар. ХІаьта уж бІеха йоахаьрашта арадаьхар, нохчий а гІалгІай а сий доаде гІийрта бериевски команда я, законагІа доапаш ше даьр бакъ де а гІерташ. Кинотеатра зале гулбеннарашъ бакъдолчун дух тІа бахарах фу хувцалургда? Вайнах цхьаккха бехк боапаш мехках бахарах, царна Іалаьмате дожка Іазап тІаоттадарах беррига советски нах дІа миштта кхетабергба?

Сона хетачох, еррига архиваш хьаелла еза. Іалаьмате дукха болх бе безаргба бериевски йовсарша кийчъяь фальшивкаш мехка дІайовзийтара. Цудухьа сайна могар дергда аз нохчийн гІалгІайн сий меттаоттадара.

— Іа мел дувцар, Суламбик, махулла сихагІа де дезаш а дизза даргдоапаш а да. Кхы малагІа дешаш да хьона дагадоахкаш, хьона лоархІаме хеташ?

— Массанена хов Іодахьийта 13 шу а даькхха малагІа «ганз» яхьаш цІахахьчар вай Даймехка. Цигара дера лазараш, спекуляци, алкоголизм, наркомани. Дайноаной доапаш дисача бераштa бицбелар наьна мотт. Халахете а, дукхачар тахан хьахинна яц. Дукхача шерашка хьаІайнай уж, хІанз царех гуччахьа дувц. Халахете а, цхьабараш чІоагІа къаьхьег из гІулакх дІакегаде гІерташ. Цудухьа тахан керттердар да перестройка массане хьаллацар, цунна тІехьа латтар.

ГІУЛАКХ ДЕШ ХУРГВА

Облсовпрофа председатель Г. Г. Олейников профсоюзни организацеша республика халкъа депутаталла кандидат оттаваьв.

Профсоюзаша де лерхІача гІулахкий программах, харжамашта хьалхарча дар платформах лаьца цо дувц:

— Къахьегамхой бокъонаши хьашташ лорадеча аз эггара хьалха сай де дезар лерхІ керттера экономически социальнии дешаш кхоачашдеча хьинаре дакъа лоацилга. Вешта аьлча, къахьегарах доагІар социальни нийсхонца Іалашдар, къахьегамеи производственни бытен дика хьалаш хьахилийтар, маьхашта, кхачан продукташи халкъа эша товараши хилийтара, нах чубаха цІеноШ хьалдара, программа кхоачашъяра тІахьожам лоаттабар,

ЛоархІаме гІулахк да хІама дІа-са нийсдара дакъе нийслуча телхача гІулакхашта духьала къовсам лоаттабар, нах чубаха фусамаш, санаторин дарба дайтара путевкаш, кхыйола льготаш социальни нийсхо еш массанега дІакхачийтар. ХІанз цІакхха ца хиннача тайпара лоархІаме да гонахьара кІоаргта уйла еш, цІена саг ва Хациев.

Дувцилга доацаш хьинар долаш саг ва из. Ший тайпара боккха безам ба цун беращар бар.

Из депутаталла хорже наьха хьашташ цо кхоачашдергхиларах шеко яц, хІана аьлча, цун цІийца я бакъдолча хІаман тІехьа отта принципиальность. Иштта тешал ду кандидата № 1 йолча поликлиника болхлоша.

Б. Хациев депутаталла кандидат оттавара а цун программа йовзар духьа а са къамаьл хилар Хациев ИбрахІама Баялца.

Іалам лорадар, экологически кхерамзле Іалашъяр.

Профсоюзашта хетачох, болх бечен цІагІа дезараш дечен кхалнаьха къаьстта йоахо е еза, Цудухьа профсоюзаша правительствагара хьадехарех цаІ да берага хьожача кхалсага алани а луш, отпуск йІаьхъяр. Кхалнах бийсанарча сменашка, йІайхача, халача цехашка беча балхах, халача къахьегамах муьтабалийтар.

Профсоюзний хоржамашта хьалхарча платформа тІа белгалдаькхкад, шоай вахара дикагІдола шераш, низ, хьинар, денал, дегІа унахцІено Дахье лораеш, цун рузкъа дебадеш дІаденнача тІемеи къахьегамеи ветеранний къаьстта йоахо е езаш хилар. Профсоюзаш оттарах а цхьадолча даькъе цар шоай чотагІа а царна доагІаш хинна зІамига пенсеш 1989 шера октябре денз лаххдаьд. Профсоюзаш тІехьа я гІо де доагІача наха социальни новкъостал дара, пенсеши пособеши лаххдара, ветеранашта булуш бола болх балара.

Республикана хьалхашка латтача керттерча экономически проблемаш хьакъехьа Нохч-ГІалгІайчен производительни низаш дегІаахара концепци хувца езаш лерхІ аз, дІахо дувц Г. Г. Олейникова. Керттера да алхха мехкдаьттан мехндаьтта чакхдоахеи доакъош дегІаухилга соцадар. Къахьега моттиг йоацача наха бе болх хулийтаргбола отраслаш дегІайоалае еза. Уж хила еза экологена вене йоаца электроника, радиопромышленность, машиностроени, халкъа эша товараш хьаделга.

Республика экономикана эша гІишлош хьалъяра хьакъехьа чІоагІа тІехьадусаш хилар теркал а деш, гІишлош ю организацеш, гІишлон материалий предприятеш арендни подряда тІа яха кооператив.

Юрта боаҳаме шерра пайда эца беза доаман районий таронех. Укхаза керттера да фермерски боахамаш дегІакхувлар. Цу гІулакха эша лаьтта цу тІа къахьега безам болча дезалашка дІадала деза. ХІаьта районашкара зе деш йола колхозаши совхозаши дІаяха еза.

Уж гІулахаш цу сахьате де йиш яц, бакъда, экономика дегІаахара лостам хІанзае а, правительства керда состав хьахилалехьа къоастабе беза. Сона хетачох, уж проблемаш леррагІа кхоачашъяро йиш хулийтаргья промышленни юрта боахамеи продукци дукхагІа якхха, экологически хьал тоаде къахьегамхой вахара боарам лакхбе.

Юххера а Ленински района коммунальни службашца, йІовхалцеи хиценн баха нах Іалашбарца, тротуараш тоаярца, кварталий блокашка сердал хилийтарца дувзаденна дешаш къоастадеча дакъа лоацаргда аз.

ДІаяздаьд
А. САДУЛАЕВА.

БЕРРИГАШ А РАЬЗА ХИЛАР ЦУННА

Нохч - ГІалгІай «Терек» яхача объединене шоллагІча мебельни фабрика № 1 йолча цеха беррига болхлой раьза а хинна Грозненски горсовета халкъа депутат кандидаталла оттайир обойщицаший бригадир Амаева Марем Магомедовна. Ше укхаза къахьегача ткъаь итт шерах 25 шу дизад цо бригадир йолаш болх бу. Фабрика профкома, къахьегама коллектива совета член хиларах тарра тІагІертта къовсам лоаттабу цо мебельщикий къахьегамеи бытен хьалаш тоадара, балха тІа нийслу кхоачамбоацараш дІадахара, хьалхашка увтта проблемаш сиха а нийсконца а къастаяра.

Цхьаккха бутт дІабахийтац йз керте латтача бригада обойщицаша план а денхараш а тІехкхоачаш ца деш. ДІадахача шера задани халнал хьалха кхоачашйир цар. ХІаьта укх шера хьалхарча шин бетта планах а лоархІабаьб уж.

Бехктохкамегіча участкашка хьожабу цо шоай балхах тІехдика кхеташ бола къахьегама ветеранаш. Царех ба Османова Банат, Гишлакаева Зара. Петровская Марина, Михайлова Люба, кхыбараш.

— Тха фабрике эггара дикагІа лоархІача бригадех я М. Амаева керте латташ яр, — йоах предприяте директора Ш. М. Мацаева. Цул тІехъяла низ кхоачаш цхьаккха коллектив яц тхо долча.

— Миштта вІаштІехьдоал шун коллектива яхье хьалха а латташ, дог гІоздоаха толамаш даха? — аьнна шийга дабча хаттара жоп а луш, Марем Магомедовнас аьлар:

— Керттердар да цхьа дезал санна барт-цхьоагІо йолча бригадерча обойщицаша шоаш производства бизза бола дай лархІар, царех хІараяр ший коллектива сий лакха лоаттадара хьннар кхо ца деш къахьегаш хилар.

— Ший дезал санна лоархІ тхо Марема. — йоах бригадерча обойщицаша. Тхох хІаране оамал дика йовз цунна, хьанца миштта дувца деза хов. Эшачунна гІо-новкъостал де мичча хана а кийча, коллективе шиш болаш а я из. Цудухьа массане а чІоагІа сийдеш я бригадир.

Духхьал ше керте латтача бригада болх дика дІабахарах кхоачамбаь Іечарех яц Марем. Профкома, СТК член ше хиларах тарра тІагІертта къовсам лоаттабу цо кхыча участкашкара болх тоабара. Къахьегамеи производственнии дисциплина телхаераша, хьаева продукцена юкъе брак нийсолийтараша бе боагІаш бола бехк байт. Харцахьарча наькъа тІа боалаш бараш цо бокъалгахьа баьха а дукха моттигаш нийсъеннай. Иштта йолча цунах оал, из мел йовзачар, Марем тешаме новкъост а шийна тІадилла моллагІдола гІулакх цІена кхоачашдергдолаш а я, аьле, Керттерча даькъе уж дика оамалаш йоахйаш хиларах горсовета халкъа депутат харжа оттаяьй из.

Ахьда граждански позиции, хьаькъал, дика организаторски говзал, хІаман кІоаргта уйла еш, цІена саг ва Хациев.

Бахаро хьинаре къахьега Іомаьлъча Марема юкъарча балха тІа, иштта производстве карагІдиннача дикача гІулакхий лакха мах а беш, духха совгІаташ тийнад цунна. Бригадира наьхха тІа лепаш я Къахьегама Сийлен кхоалагІчеи шоллагІчеи стена орденаш, Ленински юбилейни медаль, массехк «Пятилетка ударник», «Социалистически яхье котьяьннар» яха сийлен Знакаш. ХІаьта, цунна тийнна кхыдола маьхера совгІаташ, ахчан премеш, яьха баркалаш итташ да. Марема цІи дІаязъяьй пенсеран вертифике сийлен книжка тІа. ХІаьта дІадахача шера цунах тиллар «Республика заслуженни мебельщик» яха сийлен цІи.

Грозненски горсовета халкъа депутат харжара кандидаталла оттаяьча Марем Магомедовнай программа кІоарга маІан долаш я. Ше нагахьа санна депутат хорже болхлой бытовой хьалаш тоадайтара, производства культура лакхъяра, кулг-кара дечча мебельщикий халача балхашта механизации автоматизации яйтара, кхалнах балха хьакхувлийген цІакхувлийген тоадайтара, къоначар, иштта царца цхьана берригача болхлой каст-каста самукъадоакхкаргдола художественни самодеятельность фабрике вІашагІйоллийтара, городера наькъаш тоадайтара, пассажирски транспорта болх тоабайтара ший низ кхоачар делаьрхІад Марема. Цунна дагалатташ дараш кхоачашхилда, аьнна ловца боакхх вай таханМ. Амаевана.

Уйла— нахаца

№ 1 йолча берий поликлиника болхлоша массане а цхьан багар доагІаш санна хьаллаьцар Хациев ИбрахІама Баялца Нохч-ГІалгІай АССР халкъа депутаталла харжа кандидат оттавара йола предложени.

Республикански диагностически центра керттера лор Хациев дог цІена наха гІулакх деш саг хилар хьакхоьхк цунна наха деш долча тешало. Баялца санна бараш вай обществе дукхагІа баларе дикача хьале хургдар наьха вахар, йоах болхлоша.

Хьадда граждански позиции, хьаькъал, дика организаторски говзал, хІаман кІоаргта уйла еш, цІена саг ва Хациев.

Дувцилга доацаш хьинар долаш саг ва из. Ший тайпара боккха безам ба цун беращар бар.

Из депутаталла харже наьха хьашташ цо кхоачашдергхиларах шеко яц, хІана аьлча, цун цІийца я бакъдолча хІаман тІехьа отта принципиальность. Иштта тешал ду кандидата № 1 йолча поликлиника болхлоша.

Б. Хациев депутаталла кандидат оттавара а цун программа йовзар духьа а са къамаьл хилар Хациев ИбрахІама Баялца.

— Хье депутаталла хорже депутатски корпусе фу де лерхІ Іа?

— Лор хиларга хьежа, са керттера декхар да наьха унахцІено лораеча бизза теркам тІабахийта, хІаьта цу тІехьа ший къаьстта моттиг дІалоац берий йоахо елга.

ХІара кердача дезала вахар дІадолалуш эгтара хьалха хиланза яргйоаца ганз унахцІено я. Цул тІехьагІа мара таро хургьяц цар бераш кхеде, царна доагІача тайпара ихетам бала, уж нийссача новкъа а баьха вай общества, вай къаман бизза бола гражданаш хьахилийта. Цул совгІа, моллагІа дезал, духха бераш дараш а, иштта дика а во а, биза а бизанза а, къона а, студенчески а законаца лорабеш хиза беза. Цудухьа сай декхар лоархІ аз дезалах долча законодательствана цхьадола хувцамаш юкъе дахьа предложени йоалае а из кхоачашъе а.

— Малагіаш да уж?

— Производстве санна, пайдане лоархІ аз кхьанне тІех бераш кхеде дезача дезала бар, хІаьта берашка хьожаш саго йоакхха та цун къахьегама стажа юкъе яхнйта езаш а лоархІ аз, производстве беча балхах санна алапи а луш.

ХІаьта сога диллача цІаькха а хьажа веза дезалашта йолча льготаш, пенсеи пособеи бустамга.

— Цу хьакъехьа хьадда фу де деза, аьнна, хет хьона?

— Фусамех телаш дола ахча 50 процентага кхаччалца лохде деза, иштта берий бешамашка яслешка берех телаш дола ахча а кІезигагІа, цул совгІа кхоъ а кхаьнне л тІех а бер долчар музыкальни школе деша ухача берех телаш дола ахча а кІезигагІа телаш хила деза.

ЧІоагІа лоархІаме да да воацаш бераш кхедеча ноаношта хІара бера 15 шу даллалца бетта 75 сом пособи лулга. Цо таро хулийтаргья берашта йизза йохко е.

— Вайна махарра, вай вахаре нийслуш да дьшноанош берашта боагІача тайпара ихетам ца балар бахьан долаш цар зе-зуламаш деш хилар, лоацца аьлча, дьша-ноаноша берашта хьалхашкара шоай декхар кхоачаш ца деш моттиган нийслуш хилар. Цу хьакъехьа фуд хьа программа тІа?

— Дьша-ноаноша берашта хьалхашкара шоай декхараш кхоачаш ца дара бахьанаш тайп-тайпара да, цудухьа иштта тайп-тайпара хила беза цар бехктохкам а. Бераш дІа а ца эцаш дитача дьшкара-ноаношкар хьадаькхха ахча берий цІеной счета тІа дІадахьийта деза, уж бераш кхийна даллалца. Цунах пайда баргба аьнна хетт сона, хІана аьлча, цунца айлургба дай-ноаной бехктохкам.

Аз сай декхар лоархІ дезад хьанхоллара дикагІа йоІа оагІув санна берашца леладеча подвижнически гІулакхаша пропаганда яр а уж чІоагІдар а, хІана аьлча, хьалхарча арглагІа цар мабарра пайда эцийт сага ерригача творчески потенциалах. Ихы тІа из лерхІ, берагІа болча ххалнаха социальни гІо-новкъостал даран республике медико-генетически служба дегІайоалаяран дезала планировани еш йола служба вІашагІйолла.

УнахцІена йола тІехье хьалкхеяр духьа берагІа бола кхалнах кхачан продуктапца Іалашбара терко е еза, хІаьта цар балхара ха бийсан хургйоацаш нийсъе а еза.

Дезалашта юкъе доацача берех бола наьха къахетам бокхха ба, цудухьа вай масавола саг царна бола аьттув лехаш а ва. Цу хьакъехьа са программа тІа белгалдаькхкад, респубпикерга берий цІеноШ дІа а доахаш берий советски фонда моттигерча отделенена чу а йоагІан хургйолаш наха бераш шоай доалахьа дерзадара центр хьае езилга. Уж бераш дІазца безам болча наха царех дола хоамаш тІадола картотека а хьае еза.

— УнахцІено лораечара негативни процессаш дІаяхара эггара хьалха фу де деза?

— Санитарни хьакъехьа дІадехарашца нийса йоацача помещенешка школаш а берий бешамаш а хилар дІадакхха деза. Республике хьае еза оздоровительни комплексаш. Цо таро лургъя берий унахцІено ший ханна лорае.

Массавола саг оарцагІ а вахьккха цІена тІехье хьалкхеергйолаш дола гІулакх де деза вай.

«Эггара дикагІа дола хІама — берашта» яха лозунг вай вахаре юкъе хила еза.

— Цу гІулахкашта тайптайпара гІишлонаш зш. Хьога диллача, малагІаш я уж?

— Аз ювцаргъя хьога хьалларча аргІан хиланза яргйоацараш. Уж я: республикански духхапрофильни берий больница, къонача специалисташта лаьрхІа дезалий хьисапе общежитеш, берий инфекционни больница.

Медико-генетически центр вІашагІйолларгйолаш дола хІама вІаштІехьдаккха деза, хІаьта иштта хиланза яргйоацаш я берашта шурий кхача кийчбеш йола кухни. Берашта кхача кхахьа рефрижераторам хилийта еза.

Аз дег тІара хьаллоац берийи ноанойи бокъо хьаллоацаш дола СССР закон. Из оттадеча дакъа лаца а кийчва ва со.

Т. МАЛЬСАГОВА.

Харжархой дехкеборгбац

Наха дика кхетаду, хІанз харжача депутатий цІеналах, цар оамалех, царна шоай болх хьабе харах, перестройка принципашта уж мутІахьа хиларах тийша Іалаьмате духха долга, мехка еррига кхел йолга. Иштта бараш харжа гІерт тахан нах. Царех ва ала мегаргда Сунженски района Мужечарчен Оалкамарчен наха № 131 йолча Галашкински харжамий округе гІолла НГІАССР депутаталла кандидат оттавь Сунженски РОВД начальника политически даькъера заместитель Дикажев Махьмадгире Мухарбик.

Мухарбик ваьв 1958 шера Мужеча. 1980 шера Ставропольски пединституте дийша ваьнна цІавеча, цо болх бу Мужечарча юкъерча школе хьехархо волаш.

1983 шера март бетта из харжар халкъа депутатий Мужечарча юрта Совета исполкома председателалла, хІаьта 1988 шера январь бетта партийни органаша из хьожаву РОВД замполита балха.

Ший харжамашта хьалхарча программа тІа Мухарбика белгалбаькхкаб ше депутат харже бе лерхІача балха бигь лостам.

М. Дикажева керттера лоархІ тІехьатетта йиш йоаца тайп-тайпара социални проблемаш къоастаяр. Царна юкъедоагІа, масала, Алхасте газ чуйиллар, керда школа хьалъяр.

Иштта цу проблемашта юкъе да Мужечара Г. К. Орджоникидзе музей сихха ёоае езилга, Оалкама радио ца хилар.

— Боккха лоархІам болаш а наха дуккхаза ийеш а я Эса-ЧІоже бахача наьха Нохч - ГІалгІай телевидене программагара хьажа таро ца хилара проблема, — яхаш дувц М. Дикажева. — Цу гІуланха укхаза ретранслятор еза. Со Мужеча балха волча хана а оттань йолаш яр бувзама управлене начальника Хаитен Сунженски райисполкома председатела В. П. Целовальниковен кулгаш яздаь Сунженски района территоре тІа бувзама объекташ хьалъяра программа. Цу тІа белгалдаькхкадар, цу тайпара ретранслятор хьалъяр.

Ший балха шоллагІа лостам лоархІ Мухарбика баха нах балха моттигашца Іалашбар. Фу де лерхІ цо цу даькъе?

ЙоккхиЙ, дукха рузкъа дІадода (капиталоемки) хьанажерахьа шоашка дІадахар меттаоттадаь яргйоаца а пайда тела йолалургйоаца а объекташ хьалъяро (е дІайолаяро) проблема къоастаергьяц. Цул совгІа, таханарча дийнахьа тоъаш яц гІишлон материалаш. Цхьа йоккха объект хьалъяра ахча Іаьдало хьахецарах хІама хилац, из хьалъяра эшар ца тоъаш хилча.

Цудухьа, — дувц дІахо Дикажева, — сона бакъахьа хет моттигерча бийдалах пайда нйбергбола, бахача наха эша тайп-тайпара зІамига кооперативаш хьайийллача. Масала. Эса-чІожах лаьца аьлча, Оалкама, Мужеча, Галашка бахача наха чІоагІа накъаяргьяр кха техка дахча кнйчдара цхьа кооператив хьайийллача. Эса-чІожа дукха я геттара дика хьунаш. Уж тахан Сунженски мехлесхоза кара я. ТІаккха уж цу кооперативашка дІаяла мегаргьяр.

Цул совгІа, экономистий гІонца хьажа везар, из хьу чакхъякхкарах хьахуьла пайда чІоже социални дегІайоалаяра дІабахийтарга, из беррига пайда мехлесхоза Іочу ца а телаш.

ХІаьта, вайцигара Іоъарозаш мел латта мрамор, декоративни тІо, хьуна кхораш, Іажаш, хьачаш... Из еррига бийдал ше йолчча кийчъергйолаш, хІаьта цох хьахинна пайда Эса-чІожа яда юрташ тоаярга дІабохийтаргболаш вІаштІехьдаккха деза гІулакх. Юрташка хьалъе еза кснсерви цехаш, сушилкаш, вІашагІйохка мегаргьяр тайптайпара кооперативаш...

Гуш да, из деррига а Мухарбика цІаьхха дагадеха хІама доацилга, цу хІамашта цо дукхха уйла яьлга. Вешта, цу юрташка хьалкхийначарех уж проблемаш дага ца йоахкаш нагахьа саг корорг а вац.

Ше депутат хуле цо теркам тІабахийта лерхІаш я цхьаькха цхьа проблема а. Милице Сунженски райотдела матернальни база чІоагІа къе хилар.

— Къаьна, чукхийтта яла йоаллаш я милици чуйола помещени, — йоах Мухарбика. — Таац транспорт, эсала я технически средстваш, спортзал яц. Хьалаш ца хилча хала деций нахагара бизза болх хьабеха, — йоах Мухарбика.

— Аз дика кхетаду, — дувц цо дІахо, — из деррига вІаштІехьдаккха дувцаш санна атта хургдоацилга. ХІанзалцца со миссел къонах кора ца воагІаш мича Іайнай уж проблемаш. Сона сайна цхьаннена уж къоаста а лургьяц. Цудухьа уж еррига проблемаш а кхыяраш а къоастаяра аз лерхІ РСФСР ши депутати, НГІАССР депутати райсовета беррига депутаташи чубоагІа депутатски группа хьае. Из низ хургмаш дулургда.

Уйх хоржамашта хьалхарча программага хьежача, цо де лерхІарашка хьежача гуш да, Дикажев Мухарбик ше болх бе лаьрхІаи, депутат хуле а ца хуле а таханвай мехка хьалхашка, ший зІамигача Даьхен Эса-чІожен социални проблемаш къоастаяра наькъашта цІенхаштта уйла еши волга. Цудухьа теш со, НГІАССР халкъа депутаталла кандидат Дикажев Мухарбика тІехьа кхаж тесса харжархо гІалат хургвоцилгах.

Х. НАКАСТОЕВ.

30—40-ча шерашка а 50-гIа шераш долалуш а лийцача наха реабилитаци яра хьакъехьа

(ДIахододар. Долалур 3, 13, 15, 22, 24 февралеп 1-ча мартеп арадаьннача газеташ тIа).

Абкаров Мурадбек - Хаджи, 1857 шера Итум-Калински района Дзумсой яхача юрта ваьв, нохчо, парте хиннавац, болх баьбац, Дзумсой яхача юрта ваьхав, топаш техай.

Азимхаджиев Абубакар, 1881 шера Итум-Калински района Ушкалой яхача юрта ваьв, нохчо, парте хиннавац, Сталина цIерагIча колхоза председателя заместитель, Ушкалой яхача юрта ваьхав, топаш техай.

Климов Михаил Матвеевич, 1876 шера Сунженски района Ассиновски станице ваьв, эрсе, парте хиннавац, болх баьбац, Ассиновски станице ваьхав, топаш техай.

Недобежкин Виктор Михайлович, 1896 шера Куйбышевски края Большая Глушица яхача юрта ваьв, эрсе, парте хиннавац Ассиновски станице консервни заводе бухгалтер болх беш а ваханш а хиннав, топаш техай.

Тамасханов Маснура Хабот, 1892 шера Сунженски района Яндаре ваьв, гIалгIа, парте хиннавац, болх баьбац, Яндаре ваьхав, топаш техай.

Алероев Керима Гули, 1870 шера Пседахски района Пседах яхача юрта ваьв, гIалгIа, парте хиннавац, Карла Маркса цIерагIча колхоза член, Пседах яхача юрта ваьхав, топаш техай.

Исаев Эсу, 1875 шера Курчалоевски района Аллерой яхача юрта ваьв, нохчо, парте хиннавац, ялат кхедархо, Аллерой яхача юрта ваьхав, топаш техай.

Солтаханов Абду-Рашид, 1906 шера Урус-Мартановски района Гехи яхача юрта ваьв, нохчо, парте хиннавац, «Болбирик» артела председатель, г. Грозне ваьхав, топаш техай.

Цимлянский Константин Григорьевич, 1883 шера Орджоникидзевски края Наурски района Мекенски станице ваьв, эрсе, парте хиннавац, г. Малгобеке мехкдаьтта промысла учетчика болх беш а ваханш а хиннав, топаш техай.

Човчиев Магомед, 1905 шера Шалински района Сержень-Юрта ваьв, нохчо, парте хиннавац, Орджоникидзе цIерагIча колхоза колхозхо, Сержень - Юрта ваьхав, 8 шу суд яьй.

Цундуев Алаудин, 1906 шера Урус - Мартан яхача юрта ваьв, нохчо, парте хиннавац, Куйбышева цIерагIча колхоза колхозхо, Урус - Мартан яхача юрта ваьхав, 10 шу суд яьй.

Хасуев Абдул - Хаджи, 1902 шера Чеберлоевски района Ихарой яхача хуторе ваьв, нохчо, парте хиннавац, Ленина цIерагIча колхоза колхозхо, Ихарой яхача хуторе ваьхав, 10 шу суд яьй.

Хасмагомадов Ама, 1911 шера Саясановски района Центорой яхача юрта ваьв, нохчо, парте хиннавац, Сталина цIерагIча колхоза счетовод, Центорой яхача юрта ваьхав, 10 шу суд яьй.

Ханчукаев Джунаид, 1889 шера Шалински района Авторы яхача юрта ваьв, нохчо, парте хиннавац, единоличник, Авторы яхача юрта ваьхав, 10 шу суд яьй.

Хакимов Санд-Али, 1910 шера Итум-Калински района Тусхарой яхача юрта ваьв, нохчо, парте хиннавац, колхозхо, Тусхарой яхача юрта ваьхав, 10 шу суд яьй.

Хажаев Хадис, 1892 шера Чеберлоевски района Ари-Аул яхача юрта ваьв, нохчо, парте хиннавац, колхозхо, Ари-Аул яхача юрта ваьхав, 8 шу суд яьй.

Хаджиев Хусейн, 1913 шера Шароевски района Шарой яхача юрта ваьв, нохчо, парте хиннавац, Хакнадой яхача юрта школа еча десятник, Шарой яхача юрта ваьхав, 10 шу суд яьй.

Усманов Альбек, 1902 шера Староюртовски района Старый - Юрта ваьв, нохчо, парте хиннавац, колхозхо, Старый - Юрта ваьхав, 10 шу суд яьй.

Музаев Хазу, 1908 шера Чеберлоевски района Нижелой яхача юрта ваьв, нохчо, парте хиннавац, болх беш хиннавац, Нижелой яхача юрта ваьхав, 10 шу суд яьй.

Мальсагов Мади, 1918 шера Иттум - Калински района Хильдихарой яхача юрта ваьв, нохчо, парте хиннавац, единоличник Хильдихарой яхача юрта ваьхав, 10 шу суд яьй.

Беляков (Бранковский) Иван Ефимович, 1906 шера Краснодарски края Раздольни станице ваьв, эрсе, парте хиннавац, Бакуоча йий доакхача заводера заготовитель, Урус - Мартан яхача юрта ваьхав, топаш техай.

Кустков Сергей Тимофеевич, 1902 шера Саратовски губерни Крутец яхача юрта ваьв, эрсе, парте хиннавац, г. Грозне маьих еча завода кочегар, г. Грозне ваьхав, топаш техай.

Салхибов Зикрулла, 1880 шера Ножай-Юртовски района Даттых яхача юрта ваьв, нохчо, парте хиннавац, Димитрова цIерагIча колхоза колхозхо, Даттых яхача юрта ваьхав, 5 шу суд яьй.

Алчагаров Уцми, 1878 шера Ножай - Юртовски района Даттых яхача юрта ваьв, нохчо, парте хиннавац, колхозхо, Даттых яхача юрта ваьхав, 5 шу суд яьй.

Парахина Ксения Иосифовна, 1909 шера Орловски областа Дубовски яхача деревне яьй, эрсе, парте хиннаяц, г. Грозне берий беша заведующи, г. Грозне яьхай, 5 шу суд яьй.

Войцеховский Павел Данилович, 1904 шера г. Баку ваьв, эрсе, парте хиннавац, пенсионер, г. Грозне ваьхав, 5 шу суд яьй.

Яхъяева Эсет, 1910 шера Веденски района Мехкеты яхача юрта яьй, нохчо, парте хиннаяц, цIеннана, Мехкеты яхача юрта яьхай, 5 шу суд яьй.

Маашева Хажан Адиевна, 1919 шера Атагински района Дуба-Юрта яьй, нохчо, парте хиннаяц, колхозхо, Дуба - Юрта яьхай, 5 шу суд яьй.

Бабенко Александра Трофимовна, 1907 шера Нестеровски станице яьй, эрсе, парте хиннаяц, «Путь крестьянина» колхоза колхозхо, Ассиновски станице яьхай, 5 шу суд яьй.

Чумакова Татьяна Степановна, 1897 шера Сунженски района Ассиновски станице яьй, эрсе, парте хиннаяц, «Путь крестьянина» колхоза колхозхо, Ассиновски станице яьхай, 5 шу суд яьй.

Алероев Керима Гули, 1870 шера Пседахски района Пседах яхача юрта ваьв, гIалгIа, парте хиннавац, Карла Маркса цIерагIча колхоза член, Пседах яхача юрта ваьхав, топаш техай.

Исаев Эсу, 1875 шера Курчалоевски района Аллерой яхача юрта ваьв, нохчо, парте хиннавац, ялат кхедархо, Аллерой яхача юрта ваьхав, топаш техай.

Сулейманов Юсуп, 1887 шера Ачхой - Мартановски района Шаами-Юрта ваьв, нохчо, парте хиннавац, единоличник, Шаами-Юрта ваьхав, топаш техай.

Бибулатов Ахмад, 1900 шера Итум-Кале яхача юрта ваьв, нохчо, парте хиннавац, Ленина цIерагIча колхоза колхозхо, Итум-Кале яхача юрта ваьхав, 10 шу суд яьй.

Мицаев Шахид, 1890 шера Веденски района Махкеты яхача юрта ваьв, нохчо, парте хиннавац, единоличник, Махкеты яхача юрта ваьхав, 8 шу суд яьй.

Демильханов Алаудин, 1892 шера Веденски района Махкеты яхача юрта ваьв, парте хиннавац, единоличник, Махкеты яхача юрта ваьхав, 10 шу суд яьй.

Сахабов Расу, 1913 шера Веденски района Махкеты яхача юрта ваьв, нохчо, парте хиннавац, единоличник, Махкеты яхача юрта ваьхав, 5 шу суд яьй.

Ахаев Абуш, 1858 шера Веденски района Махкеты яхача юрта ваьв, нохчо, парте хиннавац, единоличник, Махкеты яхача юрта ваьхав, 5 шу суд яьй.

Ахмасханов Мутали, 1872 шера Веденски района Махкеты яхача юрта ваьв, нохчо, парте хиннавац, единоличник, Махкеты яхача юрта ваьхав, 5 шу суд яьй.

Тугушев Лечи, 1905 шера Веденски района Махкеты яхача юрта ваьв, нохчо, парте хиннавац, единоличник, Махкеты яхача юрта ваьхав, 5 шу суд яьй.

Яхъядхаджиев Абубакар, 1851 шера Веденски района Махкеты яхача юрта ваьв, нохчо, парте хиннавац, единоличник, Махкеты яхача юрта ваьхав, 5 шу суд яьй.

Муслимов Тагир, 1900 шера Веденски района Махкеты яхача юрта ваьв, нохчо, парте хиннавац, единоличник, Махкеты яхача юрта ваьхав, топаш техай.

Ягулбаев Муслим, 1866 шера Веденски райна Махкеты яхача юрта ваьв, нохчо, парте хиннавац, единоличник, Махкеты яхача юрта ваьхав, 5 шу суд яьй.

Элсахаджиев Джабраил, 1861 шера Веденски района Махкеты яхача юрта ваьв, нохчо, парте хиннавац, единоличник, Махкеты яхача юрта ваьхав, 5 шу суд яьй.

Яховхаджиев Мусанд, 1870 шера Веденски района Махкеты яхача юрта ваьв, нохчо, парте хиннавац, единоличник, Махкеты яхача юрта ваьхав, 5 шу суд яьй.

Демильханов Алаудин, 1892 шера Веденски района Махкеты яхача юрта ваьв, парте хиннавац, единоличник, Махкеты яхача юрта ваьхав, 10 шу суд яьй.

Сахабов Расу, 1913 шера Веденски района Махкеты яхача юрта ваьв, нохчо, парте хиннавац, единоличник, Махкеты яхача юрта ваьхав, 5 шу суд яьй.

Ахаев Абуш, 1858 шера Веденски района Махкеты яхача юрта ваьв, нохчо, парте хиннавац, единоличник, Махкеты яхача юрта ваьхав, 5 шу суд яьй.

Ахмасханов Мутали, 1872 шера Веденски района Махкеты яхача юрта ваьв, нохчо, парте хиннавац, единоличник, Махкеты яхача юрта ваьхав, 5 шу суд яьй.

Тугушев Лечи, 1905 шера Веденски района Махкеты яхача юрта ваьв, нохчо, парте хиннавац, единоличник, Махкеты яхача юрта ваьхав, 5 шу суд яьй.

Яхъядхаджиев Абубакар, 1851 шера Веденски района Махкеты яхача юрта ваьв, нохчо, парте хиннавац, единоличник, Махкеты яхача юрта ваьхав, 5 шу суд яьй.

Муслимов Тагир, 1900 шера Веденски района Махкеты яхача юрта ваьв, нохчо, парте хиннавац, единоличник, Махкеты яхача юрта ваьхав, 10 шу суд яьй.

Исрапилов Умар, 1908 шера Веденски района Таузен яхача юрта ваьв, нохчо, парте хиннавац, колхозхо, Таузен яхача юрта ваьхав, топаш техай.

Ягулбаев Муслим, 1866 шера Веденски райна Махкеты яхача юрта ваьв, нохчо, парте хиннавац, единоличник, Махкеты яхача юрта ваьхав, 5 шу суд яьй.

Элсахаджиев Джабраил, 1861 шера Веденски района Махкеты яхача юрта ваьв, нохчо, парте хиннавац, единоличник, Махкеты яхача юрта ваьхав, 5 шу суд яьй.

Яховхаджиев Мусанд, 1870 шера Веденски района Махкеты яхача юрта ваьв, нохчо, парте хиннавац, единоличник, Махкеты яхача юрта ваьхав, 5 шу суд яьй.

Абдулхакимов Бешир, 1909 шера Веденски района Махкеты яхача юрта ваьв, нохчо, парте хиннавац, единоличник, Махкеты яхача юрта ваьхав, 5 шу суд яьй.

Сапаев Шаам, 1898 шера Веденски района Махкеты яхача юрта ваьв, нохчо, парте хиннавац, единоличник, Махкеты яхача юрта ваьхав, 5 шу суд яьй.

Арксуев Индерби, 1883 шера Надтеречни района Беной-Юрта ваьв, нохчо, парте хиннавац, единоличник, Беной-Юрта ваьхав, топаш техай.

Кедиев Тагир, 1902 шера Веденски района Махкеты яхача юрта ваьв, нохчо, парте хиннавац, единоличник, Махкеты яхача юрта ваьхав, 10 шу суд яьй.

Таштаев Шехид, 1878 шера Веденски района Махкеты яхача юрта ваьв, нохчо, парте хиннавац, единоличник, Махкеты яхача юрта ваьхав, 5 шу суд яьй.

Дебиргагомаев Яхъяд, 1878 шера Веденски района Махкеты яхача юрта ваьв, нохчо, парте хиннавац, единоличник, Махкеты яхача юрта ваьхав, 5 шу суд яьй.

Тагиров Гермохан, 1887 шера Веденски района Махкеты яхача юрта ваьв, нохчо, парте хиннавац, единоличник, Махкеты яхача юрта ваьхав, 5 шу суд яьй.

Войцеховский Павел Данилович, 1904 шера г. Баку ваьв, эрсе, парте хиннавац, пенсионер, г. Грозне ваьхав, 5 шу суд яьй.

Яхъяева Эсет, 1910 шера Веденски района Мехкеты яхача юрта яьй, нохчо, парте хиннаяц, цIеннана, Мехкеты яхача юрта яьхай, 5 шу суд яьй.

Маашева Хажан Адиевна, 1919 шера Атагински района Дуба-Юрта яьй, нохчо, парте хиннаяц, колхозхо, Дуба - Юрта яьхай, 5 шу суд яьй.

Бабенко Александра Трофимовна, 1907 шера Нестеровски станице яьй, эрсе, парте хиннаяц, «Путь крестьянина» колхоза колхозхо, Ассиновски станице яьхай, 5 шу суд яьй.

Чумакова Татьяна Степановна, 1897 шера Сунженски района Ассиновски станице яьй, эрсе, парте хиннаяц, «Путь крестьянина» колхоза колхозхо, Ассиновски станице яьхай, 5 шу суд яьй.

Алероев Керима Гули, 1870 шера Пседахски района Пседах яхача юрта ваьв, гIалгIа, парте хиннавац, Карла Маркса цIерагIча колхоза член, Пседах яхача юрта ваьхав, топаш техай.

Исаев Эсу, 1875 шера Курчалоевски района Аллерой яхача юрта ваьв, нохчо, парте хиннавац, ялат кхедархо, Аллерой яхача юрта ваьхав, топаш техай.

Сулейманов Юсуп, 1887 шера Ачхой - Мартановски района Шаами-Юрта ваьв, нохчо, парте хиннавац, единоличник, Шаами-Юрта ваьхав, топаш техай.

Солтаханов Абду-Рашид, 1906 шера Урус-Мартановски района Гехи яхача юрта ваьв, нохчо, парте хиннавац, «Болбирик» артела председатель, г. Грозне ваьхав, топаш техай.

Цимлянский Константин Григорьевич, 1883 шера Орджоникидзевски края Наурски района Мекенски станице ваьв, эрсе, парте хиннавац, г. Малгобеке мехкдаьтта промысла учетчика болх беш а ваханш а хиннав, топаш техай.

Човчиев Магомед, 1905 шера Шалински района Сержень-Юрта ваьв, нохчо, парте хиннавац, Орджоникидзе цIерагIча колхоза колхозхо, Сержень - Юрта ваьхав, 8 шу суд яьй.

Цундуев Алаудин, 1906 шера Урус - Мартан яхача юрта ваьв, нохчо, парте хиннавац, Куйбышева цIерагIча колхоза колхозхо, Урус - Мартан яхача юрта ваьхав, 10 шу суд яьй.

Хасуев Абдул - Хаджи, 1902 шера Чеберлоевски района Ихарой яхача хуторе ваьв, нохчо, парте хиннавац, Ленина цIерагIча колхоза колхозхо, Ихарой яхача хуторе ваьхав, 10 шу суд яьй.

Хасмагомадов Ама, 1911 шера Саясановски района Центорой яхача юрта ваьв, нохчо, парте хиннавац, Сталина цIерагIча колхоза счетовод, Центорой яхача юрта ваьхав, 10 шу суд яьй.

Ханчукаев Джунаид, 1889 шера Шалински района Авторы яхача юрта ваьв, нохчо, парте хиннавац, единоличник, Авторы яхача юрта ваьхав, 10 шу суд яьй.

Хакимов Санд-Али, 1910 шера Итум-Калински района Тусхарой яхача юрта ваьв, нохчо, парте хиннавац, колхозхо, Тусхарой яхача юрта ваьхав, 10 шу суд яьй.

Хажаев Хадис, 1892 шера Чеберлоевски района Ари-Аул яхача юрта ваьв, нохчо, парте хиннавац, колхозхо, Ари-Аул яхача юрта ваьхав, 8 шу суд яьй.

Хаджиев Хусейн, 1913 шера Шароевски района Шарой яхача юрта ваьв, нохчо, парте хиннавац, Хакнадой яхача юрта школа еча десятник, Шарой яхача юрта ваьхав, 10 шу суд яьй.

Усманов Альбек, 1902 шера Староюртовски района Старый - Юрта ваьв, нохчо, парте хиннавац, колхозхо, Старый - Юрта ваьхав, 10 шу суд яьй.

Музаев Хазу, 1908 шера Чеберлоевски района Нижелой яхача юрта ваьв, нохчо, парте хиннавац, болх беш хиннавац, Нижелой яхача юрта ваьхав, 10 шу суд яьй.

Мальсагов Мади, 1918 шера Иттум - Калински района Хильдихарой яхача юрта ваьв, нохчо, парте хиннавац, единоличник Хильдихарой яхача юрта ваьхав, 10 шу суд яьй.

Беляков (Бранковский) Иван Ефимович, 1906 шера Краснодарски края Раздольни станице ваьв, эрсе, парте хиннавац, Бакуоча йий доакхача заводера заготовитель, Урус - Мартан яхача юрта ваьхав, топаш техай.

Кустков Сергей Тимофеевич, 1902 шера Саратовски губерни Крутец яхача юрта ваьв, эрсе, парте хиннавац, г. Грозне маьих еча завода кочегар, г. Грозне ваьхав, топаш техай.

Салхибов Зикрулла, 1880 шера Ножай-Юртовски района Даттых яхача юрта ваьв, нохчо, парте хиннавац, Димитрова цIерагIча колхоза колхозхо, Даттых яхача юрта ваьхав, 5 шу суд яьй.

Алчагаров Уцми, 1878 шера Ножай - Юртовски района Даттых яхача юрта ваьв, нохчо, парте хиннавац, единоличник, Махкеты яхача юрта ваьхав, 5 шу суд яьй.

Парахина Ксения Иосифовна, 1909 шера Орловски областа Дубовски яхача деревне яьй, эрсе, парте хиннаяц, «Путь крестьянина» колхоза колхозхо, Ассиновски станице яьхай, 5 шу суд яьй.

Войцеховский Павел Данилович, 1904 шера г. Баку ваьв, эрсе, парте хиннавац, пенсионер, г. Грозне ваьхав, 5 шу суд яьй.

Яхъяева Эсет, 1910 шера Веденски района Мехкеты яхача юрта яьй, нохчо, парте хиннаяц, цIеннана, Мехкеты яхача юрта яьхай, 5 шу суд яьй.

Маашева Хажан Адиевна, 1919 шера Атагински района Дуба-Юрта яьй, нохчо, парте хиннаяц, колхозхо, Дуба - Юрта яьхай, 5 шу суд яьй.

Бабенко Александра Трофимовна, 1907 шера Нестеровски станице яьй, эрсе, парте хиннаяц, «Путь крестьянина» колхоза колхозхо, Ассиновски станице яьхай, 5 шу суд яьй.

Чумакова Татьяна Степановна, 1897 шера Сунженски района Ассиновски станице яьй, эрсе, парте хиннаяц, «Путь крестьянина» колхоза колхозхо, Ассиновски станице яьхай, 5 шу суд яьй.

Алероев Керима Гули, 1870 шера Пседахски района Пседах яхача юрта ваьв, гIалгIа, парте хиннавац, Карла Маркса цIерагIча колхоза член, Пседах яхача юрта ваьхав, топаш техай.

Исаев Эсу, 1875 шера Курчалоевски района Аллерой яхача юрта ваьв, нохчо, парте хиннавац, ялат кхедархо, Аллерой яхача юрта ваьхав, топаш техай.

Сулейманов Юсуп, 1887 шера Ачхой - Мартановски района Шаами-Юрта ваьв, нохчо, парте хиннавац, единоличник, Шаами-Юрта ваьхав, топаш техай.

Солтаханов Абду-Рашид, 1906 шера Урус-Мартановски района Гехи яхача юрта ваьв, нохчо, парте хиннавац, «Болбирик» артела председатель, г. Грозне ваьхав, топаш техай.

Цимлянский Константин Григорьевич, 1883 шера Орджоникидзевски края Наурски района Мекенски станице ваьв, эрсе, парте хиннавац, г. Малгобеке мехкдаьтта промысла учетчика болх беш а ваханш а хиннав, топаш техай.

Човчиев Магомед, 1905 шера Шалински района Сержень-Юрта ваьв, нохчо, парте хиннавац, Орджоникидзе цIерагIча колхоза колхозхо, Сержень - Юрта ваьхав, 8 шу суд яьй.

Цундуев Алаудин, 1906 шера Урус - Мартан яхача юрта ваьв, нохчо, парте хиннавац, Куйбышева цIерагIча колхоза колхозхо, Урус - Мартан яхача юрта ваьхав, 10 шу суд яьй.

Хасуев Абдул - Хаджи, 1902 шера Чеберлоевски района Ихарой яхача хуторе ваьв, нохчо, парте хиннавац, Ленина цIерагIча колхоза колхозхо, Ихарой яхача хуторе ваьхав, 10 шу суд яьй.

Хасмагомадов Ама, 1911 шера Саясановски района Центорой яхача юрта ваьв, нохчо, парте хиннавац, Сталина цIерагIча колхоза счетовод, Центорой яхача юрта ваьхав, 10 шу суд яьй.

Ханчукаев Джунаид, 1889 шера Шалински района Авторы яхача юрта ваьв, нохчо, парте хиннавац, единоличник, Авторы яхача юрта ваьхав, 10 шу суд яьй.

Хакимов Санд-Али, 1910 шера Итум-Калински района Тусхарой яхача юрта ваьв, нохчо, парте хиннавац, колхозхо, Тусхарой яхача юрта ваьхав, 10 шу суд яьй.

Хажаев Хадис, 1892 шера Чеберлоевски района Ари-Аул яхача юрта ваьв, нохчо, парте хиннавац, колхозхо, Ари-Аул яхача юрта ваьхав, 8 шу суд яьй.

Хаджиев Хусейн, 1913 шера Шароевски района Шарой яхача юрта ваьв, нохчо, парте хиннавац, Хакнадой яхача юрта школа еча десятник, Шарой яхача юрта ваьхав, 10 шу суд яьй.

Усманов Альбек, 1902 шера Староюртовски района Старый - Юрта ваьв, нохчо, парте хиннавац, колхозхо, Старый - Юрта ваьхав, 10 шу суд яьй.

Музаев Хазу, 1908 шера Чеберлоевски района Нижелой яхача юрта ваьв, нохчо, парте хиннавац, болх беш хиннавац, Нижелой яхача юрта ваьхав, 10 шу суд яьй.

Мальсагов Мади, 1918 шера Иттум - Калински района Хильдихарой яхача юрта ваьв, нохчо, парте хиннавац, единоличник Хильдихарой яхача юрта ваьхав, 10 шу суд яьй.

Беляков (Бранковский) Иван Ефимович, 1906 шера Краснодарски края Раздольни станице ваьв, эрсе, парте хиннавац, Бакуоча йий доакхача заводера заготовитель, Урус - Мартан яхача юрта ваьхав, топаш техай.

Кустков Сергей Тимофеевич, 1902 шера Саратовски губерни Крутец яхача юрта ваьв, эрсе, парте хиннавац, г. Грозне маьих еча завода кочегар, г. Грозне ваьхав, топаш техай.

Салхибов Зикрулла, 1880 шера Ножай-Юртовски района Даттых яхача юрта ваьв, нохчо, парте хиннавац, Димитрова цIерагIча колхоза колхозхо, Даттых яхача юрта ваьхав, 5 шу суд яьй.

Алчагаров Уцми, 1878 шера Ножай - Юртовски района Даттых яхача юрта ваьв, нохчо, парте хиннавац, единоличник, Махкеты яхача юрта ваьхав, 5 шу суд яьй.

Таштаев Шехид, 1878 шера Веденски района Махкеты яхача юрта ваьв, нохчо, парте хиннавац, единоличник, Махкеты яхача юрта ваьхав, 5 шу суд яьй.

Дебиргагомаев Яхъяд, 1878 шера Веденски района Махкеты яхача юрта ваьв, нохчо, парте хиннавац, единоличник, Махкеты яхача юрта ваьхав, 5 шу суд яьй.

Тагиров Гермохан, 1887 шера Веденски района Махкеты яхача юрта ваьв, нохчо, парте хиннавац, единоличник, Махкеты яхача юрта ваьхав, 5 шу суд яьй.

Клопиев Василий Федорович, 1899 шера г. Пятигорские ваьв, эрсе, парте хиннавац, болх беш хиннавац, Николаевски станице ваьхав, топаш техай.

Ильин Яков Михайлович, 1869 шера Наурски станице ваьв, эрсе, парте хиннавац, единоличник, Наурски станице ваьхав, топаш техай.

Ильясов Бакар, 1862 шера Веденски района Махкеты яхача юрта ваьв, нохчо, парте хиннавац, единоличник, Махкеты яхача юрта ваьхав, топаш техай.

Хаджимурадов Бахид, 1911 шера Веденски района Махкеты яхача юрта ваьв, нохчо, парте хиннавац, единоличник, Махкеты яхача юрта ваьхав, 5 шу суд яьй.

Кольничков Венидикт Иванович, 1892 шера Терски область Червленни станице ваьв, эрсе, парте хиннавац, «Октябрьнефть» диспетчер, г. Грозне ваьхав, 8 шу суд яьй.

Кольничков Владимир Венидиктович, 1924 шера г. Грозне ваьв, эрсе, парте хиннавац, «Октябрьнефть» токарь, г. Грозне ваьхав, 5 шу суд яьй.

Титов Григорий Алексеевич, 1882 шера Орджоникидзевски край Савельевски станице ваьв, эрсе, парте хиннавац, Октябрьски РИКа хьакхо, г. Грозне ваьхав, 5 шу суд яьй.

Кавазин Александр Иванович, 1895 шера Орджоникидзевски края Благодарное яхача юрта ваьв, эрсе, парте хиннавац, г. Грозне банка кассир, г. Грозне ваьхав, 5 шу суд яьй.

Бецилаев Ахматхан, 1888 шера Итумкалински района Калхадой яхача юрта ваьв, нохчо, парте хиннавац, «Новая жизнь» колхоза бригадир, Калхадой яхача юрта ваьхав, 5 шу суд яьй.

Мадаров Ханим, 1871 шера Саясановски района Бешиль - Ирзоу яхача хуторе ваьв, нохчо, парте хиннавац, колхозхо, Бешиль-Ирзоу яхача хуторе ваьхав, топаш техай.

Мартанукаев Бешир, 1907 шера Саясановски района Давлетби яхача хуторе ваьв, нохчо, парте хиннавац, колхозхо, Давлетби яхача хуторе ваьхав, топаш техай.

Кациев Батала Берд, 1870 шера Галашкински района Хамхи яхача юрта ваьв, гIалгIа, парте хиннавац, сельхозартела член, Хамхи яхача юрта ваьхав, топаш техай.

Кайпанов Абдурахман, 1892 шера Надтеречни района Мундар-Юрта ваьв, нохчо, парте хиннавац, колхозхо, Мундар-Юрта ваьхав, топаш техай.

Айдамиров Осман, 1877 шера Надтеречни района Ами-Юрта ваьв, нохчо, парте хиннавац, болх беш хиннавац, Али-Юрта ваьхав, топаш техай.

Буравлев Леонид Дмитриевич, 1865 шера Наурски района Ищерски станице ваьв, эрсе, парте хиннавац, колхозхо, Ищерски станице ваьхав, топаш техай.

Тембулатов Задаш, 1866 шера Веденски района Махкеты яхача юрта ваьв, нохчо, парте хиннавац, единоличник, Махкеты яхача юрта ваьхав, топаш техай.

Бут Дмитрий Архипович, 1905 шера Наурски района Николаевски станице ваьв, эрсе, парте хиннавац, колхозхо, Николаевски станице ваьхав, 10 шу суд яьй.

Жуков Терентий Григорьевич, 1872 шера Наурски района Калиновски станице ваьв, эрсе, парте хиннавац, Гикало цIерагIча колхоза кирпични завода учетчик, Калиновски станице ваьхав, топаш техай.

Клопиев Василий Федорович, 1899 шера г. Пятигорские ваьв, эрсе, парте хиннавац, болх беш хиннавац, Николаевски станице ваьхав, топаш техай.

Ильин Яков Михайлович, 1869 шера Наурски станице ваьв, эрсе, парте хиннавац, единоличник, Наурски станице ваьхав, топаш техай.

Шпак Алистар Иванович, 1884 шера Украине, Манеевка яхача юрта ваьв, эрсе парте хиннавац, колхозхо, Пседах яхача юрта ваьхав, топаш техай.

Решетов Михаил Данилович, 1909 шера Наурски района Ищерски станице ваьв, эрсе, парте хиннавац, машиннаькъа болхло, Ищерски станице ваьхав, топаш техай.

Курмагомадов Салам, 1874 шера шароевски района Химой яхача юрта ваьв, нохчо, парте хиннавац, колхозхо, Химой яхача юрта ваьхав, топаш техай.

Юшаев Абубакар, 1892 шера Надтеречни района Али-Юрта ваьв, нохчо, парте хиннавац, единоличник, Али-Юрта ваьхав, топаш техай.

Юшаев Решид, 1885 шера Надтеречни района Али-Юрта ваьв, нохчо, парте хиннавац, болх беш хиннавац, Али-Юрта ваьхав, топаш техай.

Отербиев Магомед-Хаджи, 1876 шера Староюртовски района Старый-Юрта ваьв, нохчо, парте хиннавац, болх беш хиннавац, Старый-Юрта ваьхав, топаш техай.

Хусенов Шейх, 1876 шера Староюртовски района Зибер-Юрта ваьв, нохчо, парте хиннавац, «Красная Армия» колхоза колхозхо, Зибер-Юрта ваьхав, топаш техай.

Галицин Матвей Никитович, 1891 шера Донской областа Горбатов яхача хуторе ваьв, эрсе, парте хиннавац, МТС бухгалтер, Калиновски, станице ваьхав, топаш техай.

Баранов Андрей Илларионович, 1872 шера Наурски района Калиновски станице ваьв, эрсе, парте хиннавац, колхозхо Калиновски станице ваьхав, топаш техай.

Блохин Тимофей Гаврилович, 1898 шера Наурски района Мекенски станице ваьв, эрсе, парте хиннавац, колхозхо, Мекенски станице ваьхав, 5 шу суд яьй.

Алиханов Танатар, 1896 шера Казахстане, Будихан яхача юрта ваьв, казах, парте хиннавац, служащи, Калиновски станице ваьхав, 10 шу суд яьй.

Хакимов Кака, 1915 шера Ачхой-Мартан яхача юрта ваьв, нохчо, парте хиннавац, болх беш хиннавац, Ачхой-Мартан яхача юрта ваьхав, топаш техай.

Чермоев Юсуп Арсамикович, 1906 шера г. Грозне ваьв, нохчо парте хиннавац, «Главспирта» бухгалтер, г. Грозне ваьхав, топаш техай.

Лебедев Петр Илларионович, 1862 шера Калужски областа, Верина яхача юрта ваьв, эрсе, парте хиннавац, артела хьахо, г. Грозне ваьхав, топаш техай.

Долженко Федор Васильевич, 1907 шера СКК Ливенка яхача юрта ваьв, эрсе, парте хиннавац, болх беш хиннавац, г. Грозне № 1 йолча совхозе ваьхав, топаш техай.

Сариев Хачик Варсенович, 1918 шера берий цIагIа воспитанник, ярмало, парте хиннавац, № 1 йолча совхоза болхло, Грозне № 1 йолча совхозе ваьхав, 10 шу суд яьй.

Петренко Василий Данилович, 1892 шера г. Грозне ваьв, эрсе, парте хиннавац, мехкдаьтта разведка бухгалтер, Староюртовски района Алу-Юрта ваьхав, топаш техай.

Саламов Сайдула, 1862 шера Грозненски района Новые Алды яхача юрта ваьв, нохчо, парте хиннавац, болх беш хиннавац, г. Грозне ваьхав, топаш техай.

Хажиматов Шахсолт, 1907 шера Ножай-Юртовски района Бельты яхача юрта ваьв, нохчо, парте хиннавац, болх беш хиннавац, Бельты яхача юрта ваьхав, топаш техай.

Солтамурадов Юсуп, 1900 шера Саясановски района Шуани яхача юрта ваьв, нохчо, парте хиннавац, болх беш хиннавац, Шуани яхача юрта ваьхав, топаш техай.

Даурбеков Рахма, 1912 шера Ножай-Юртовски района Зандак яхача юрта ваьв, нохчо, парте хиннавац, болх беш хиннавац, Зандак яхача юрта ваьхав, топаш техай.

Юнусов Давлет-Гири, 1912 шера Веденски района Элистанжи яхача юрта ваьв, нохчо, парте хиннавац, колхозхо, Элистанжи яхача юрта ваьхав, топаш техай

Эльмирзаев Хусейн, 1914 шера Веденски района Элистанжи яхача юрта ваьв, нохчо, парте хиннавац, болх беш хиннавац, Элистанжи яхача юрта ваьхав, топаш техай.

Хажукаев Хуинархан, 1902 шера Ножай-Юртовски района Гендырген яхача юрта ваьв, нохчо, парте хиннавац, болх беш хиннавац, Гендырген яхача юрта ваьхав, топаш техай.

Стародубцев Иван Иванович, 1886 шера Сунженски района Троицки станице ваьв, эрсе, парте хиннавац, болх беш хиннавац, Троицки станице ваьхав, топаш техай.

Белохвостов Михаил Иванович, 1880 шера г. Орджоникидзе ваьв, эрсе, парте хиннавац, церкве дина культа болхло, Карабулак яхача поселке ваьхав, топаш техай.

Рубанов Илья Алексеевич, 1886 шера Сунженски района Карабулакски станице ваьв, эрсе, парте хиннавац, единоличник, Карабулакски станице ваьхав, топаш техай.

Калинин Андрей Иванович, 1884 шера Сунженски района Троицки станице ваьв, эрсе, парте хиннавац, Сталина цIерагIча колхоза член, Троицки станице ваьхав, топаш техай.

Провоторов Федор Захарович, 1889 шера Сунженски района Троицки станице ваьв, эрсе, парте хиннавац, Сталина цIерагIча колхоза член, Троицки станице ваьхав, топаш техай.

Рыбалко Терентий Ефимович, 1872 шера Сунженски района Карабулакски станице ваьв, эрсе, парте хиннавац, болх беш хиннавац, Карабулакски станице ваьхав, топаш техай.

Успанов Али, 1870 шера Итум-Калински района Колходой яхача юрта ваьв, нохчо, парте хиннавац, колхозхо, Колходой яхача юрта ваьхав, топаш техай.

Мизаев Хорца, 1847 шера Итум-Калински района Итум-Кале яхача юрта ваьв, нохчо, парте хиннавац, иждивенец, Итум-Кале яхача юрта ваьхав, топаш техай.

Омаров Саламби, 1906 шера Ножай-Юрта ваьв, нохчо, парте хиннавац, колхозхо, Ножай-Юрта ваьхав, топаш техай.

Кандиев Мал, 1904 шера Ножай-Юртовски района Веной - Ведено яхача юрта ваьв, нохчо, парте хиннавац, болх беш хиннавац, Беной-Ведено яхача юрта ваьхав, топаш техай.

Магомадхаджиев Гапур, 1907 шера Ножай-Юртовски района Бухгалтерзу яхача хуторе ваьв, нохчо, парте хиннавац, болх беш хиннавац, Бухгалтерзу яхача хуторе ваьхав, топаш техай.

Решин Сафрон Иванович, 1882 шера Малгобеки района Вознесеновски станице ваьв, эрсе, парте хиннавац, Малгобеки мехкдаьтта-промысла хьахо, Габанова яхача городке ваьхав, топаш техай.

Мирошниченко Яков Андреевич, 1874 шера Сунженски района Карабулакски станице ваьв, эрсе, парте хиннавац, «Грознефта» шофер, Малгобек яхача юрта ваьхав, топаш техай.

Химикаш кийчбу

«Грознефтеоргсинтез» производственни объединенена чуйоагІача СССР 50 шу дизара цІерагІча Грозненски химически заводе къахьегаш кІезига бац башха-дика говзанчаш. Царех бІаьш бараш кийчбаьб Грозненски № 1 йолча профессионально-технически училище. Цу предприятена болхлой кийчбу пхьоалеча хинна дІазттай из училища. Долче, керттерча даькъе цига кийчбаь химикаш хьежабу цу заводе. Аппаратчикаш, лаборанташ, кхыча профессех бола говзанчаш теоретически а практически а даькъе дика кийчбу училище. Цига дешархошта производственни дешар хьехача мастераша, хьехархоша шоай низ кхоачар ду шоай училищера квалифицированна болхлой арабалийтара.

ХІанз вай ювцаргйола дешархой группа Іалальмате чІоагІа барт-цхьоагІо йолаш, интернационални я, яхаш дувц производственни дешара мастера В. Ф. Удовиченкоси преподавателя Т. Т. Тереховси. Хьехаш бараш, ишттa дешархой массехк къамех нах ба. Цхьабакъда, хьо цу къамах ва, со укх къамах ва яхаш царна юкъе охам хинна цхьа моттиг нийслац. Уж берригаш а къахьегара тІера, мичча хана а дІа-хьа гІо-новкъостал де кийча бола дешархой ба. Цудухьа дешарах дика кхеташ а ба.

Тайп-тайпарча поселкашкара, городашкара хьабаьхка ба уххаза дешаш бола кагийнахи мехкарийи. Цудухьа тайп-тайпара я цар оамалаш а. Царна юкъе ба «хала ба» оалаш цІи йоаккхараш а. Цхьабакъда, дукхагІбараш шоайла товш, вІаши тІереи безамен хилар хьахиннад техобразоване заслуженни мастераша, комсорга З. Хашагульговас, староста Л. Арсакаевас царна юкъе кхетама болх барах. Ишттa цар вІашТІехьдаьннад «халабараш» бокъахьарча вальхьа тІа баха, училища коллектив вІаши кхотас. Шоаш каралоацача профессех дика кхеташ, теоретически Іомадаьр уххазарча мастерскешка практически чІоагІдеш болх беш ба уж.

СУРТА ТІА: (училища мастерске хьалхарча мугІаре латт аьрдехьара аьттехьа) мастер В. Удовиченко, комсорг З. Хашагульгова, староста Л. Арсакаева, хьехархо Т. Терехов.

Г. КУРИЛЕНКО сурт.

Хьадувла, дагадовла вай!

ГІалгІай йоазон халонаш

ТІехьарча хана духха дувцаш а яздеш а да вай йоазув тоадарах лаьца. Цхьаболчар тоъам ба, йоах, хІанзара алфавит кІезиг—дукха тоадича, кхычар — овлангара хувца деза йоах. 1938 шерага кхаччалца хинна латински алфавит юхаоттадича бакъахьа хеташ а ба цхьабараш. Из фу алфавит хиннад ца ховш ба дукха нах. Зене хургдац, аьнна, хет хьалхагІа цхьа — ши- дош вай йоазон исторех аьлча.

ХІанзарча гуржий а эрмалой а йоазонца цхьана 4-ча бІаьшерене кхелла хиннад гаргареи яхача къаман йоазув. Гаргареяш цхьаболча Ілманхоша вайнахах лоархІаш ба. Кавказская Албания яхаш хиннача паччахьалкхен керттерча къамах хиннаб уж. Из йоазув цхьаццача археологически хІамаш тІа хІанз а корадоагІаш да, бакъда, Ілманхошта Іодеша магац. Хьанна хов из вай меттала деша таро хургйий?

Гуржий хроникаша яхачохи вай гІалгІай лоаме корадаьча гуржий церковни литературахи ховш да гІалгІаша хьалха хьаккхашта гуржий мотти литературен леладеш хиннилга. ХІанз эрсий мотти литературен вай леладеш санна. Гуржий алапашца даь гІалгІай меттала цхьацца йоазош корадоагІа вай маьлхарча кашамашка (дукхагІа язъяьраш я дІабехкача наьха цІераш).

Нохчаша санна, гІалгІаша а (бусалба дешар Іомадаь хинначар) Іарбий алфавитаца гІалгІай меттала яздеш хиннад ткъоалагІча шерашка кхаччалца (дІаи-хьан яздеш хинна каьхаташ, васкеташ, назмаш). 1922—1924 шерашка Іарбий графикагІа нохчий меттала массехк газет арадаьннад.

Дунен тІа цІихеза да финикийски алфавитагара хьадьнна йоазонаш: латински кирилицен. Латински йоазув малагІа да ховш да. Кириллица яха йоазув хьадоагІаш да Македоне бахьача славянашкара а болгарашкара а. Царгара даьнна эрсашка а кхыча славянски халкъашка а дІадаьржар из йоазув. Из кхелла хиннад латинскин греческин йоазонех пайда эцаш а керда алфавитни знакаш кхоллаш а.

Дунен тІа шера даьржа а аттагІа лоархІаш а дола латинскин эрсийн йоазонаш хила доагІаш дар вай йоазув кхоллара массарел прогрессивногІа долаш. БІаь совгІа шу хьалха Эрсий мехка Ілман балхаш леладеш хиннача цІихезача лингвиста П. К. Услара кхелла хиннадар вайнаьха меттала йоазув. Эрсий алфанит ларде а дуллаш, специфически йола вай метта оазаш латински а кхыча а алапаша белгал а еш, кхелладар. Иштоадеш къахьийгар нохчий цІихезача серлончас Т. Эльдерхановас а кхычар а. Бакъда, паччахьа Іаьдала вай сердалга далар падезаш хиларах, из йоазон гІулакх канадалазар.

1921 шерагара Горски Автономни республика правительстве халкъа сердалон комиссара Мальсагов Зовргбика хьа а кхелла, чІоагІдир вай метта латински алфавит. Из керда йоазув шин шера кулгйоазонца лийлар, хьехархой, журналисташ, кхыбараш Іомабеш. Цу алфавитах дола йоазув кепадетта даьлар 1923 шера. Вай къаманна доккха гІулакх хилар хьежача, шаккхе а алфавит цхьатарра да. ТІаккха царех малагІчох пайда ийача бакъахьа ба дІахо вай йоазув тоадара? Хетачох, хІанз дола йоазув лард а йолаш дита деза. Из бакъдеш, да, аьнна, хет массехк бахьан:

Латински алфавит юха а леладе вай долалол, дешар—йоазув Іомадеча наха хьалхашка хала хІама оттаргда: ч, с, п, р, д, в, и яха алапаш латински графикаш цхьан тайпара дешаргда, эрсий графикаш уж дешаргда кхыча тайпара. Уж ворхІ алап яздеш цхьан тайпара хургда, дешаш кхыча тайпара хургда, ГІалгІайн эрсийн ши дешар Іомадаь дола доаденнача латинскин алфавитагахьа баха хала хургда. Ший хана латински алфавитаца Іомабеннача нахах дукхагІбараш кердача йоазонга ца боалаш бисар. Вай культура дегІаяра новкъарле а хилар цох. Тахан халла кана доалаш латтa вай дешара гІулакх кегадалийта йиш яц алфавитаца тІехьяьнна эксперименташ а еш.

Тоъал дукха да хІанзарча йоазонца кепатеха дешара а говзаме а литература. Алфавит хувце, из деррига а юхакепатоха дезаргда. Кхыдола зе ца дийцача а дукха хан рузкъен доаде дезаш да из гІулакх.

Хетарах, «І» яхача хьаракаца белгалдеш дола алапаш (гІ, хІ, цІ, тІ, пІ, чІ) дита мегаргда шоаш долчча тайпара, хІана аьлча «І» яха хьаран язде атта а да, дукха моттиг а дІалацац цо.

Къ, кх, хь яхача хьаракашта когаметта юкъедоаладе мегаргдар латинскин е кхыдола хьаракаш масала, К, к, кхыдараш а мегаргда).

ИІаьха оазаш белгалъе мегаргьяр тохара хьаракапа (ваха — идти, ваха —жить). Юкъедоаладича бакъахьа дар З. Мальсагова ший алфавита юкъеделла хинна (тІехьагІо дІадаьнна) хьарак х, хІирий хІанзарча йоазон тІа дисад из. Цу хьаракаца белгалъеш хиннаяр лоацача а — нен э-нен тара йола оаз. Лоаца йола оаз «а» белгалъе мегаргьяр цунца.

Наггахьа оалаш хоз, вай алфавит эрсий алфавитал сов гаьна доаккхе, машинкаца уж алапаш белгалде йиш хургьяц, царна тІа уж керда хьаракаш ца хилар бахьан долаш. Хетачох, машинкаш бахьанца сецаде мегаргдац алфавита гІулакх. Метта аттагІдар лахар да керттердар, машинкай алапаш-м хувца хала хургдацар, яшаш хуле.

Кастта Нохч-ГІалгІай паччахьалкхен университете дувцаргдолаш да дешаш: алфавит, орфографи, пунктуаци. Из маца хургла ха йиш я ух адресагІа яларча: **Грозный, Шерипова ул., № 32, ЧИГУ, вайнахски филологе кафедра.**

Алфавит хувцар доккха а лоархІаме а хІама да. Из оттаде деза меттаца товргдолаш, дукхача ханна леларгдолаш. Цудухьа, хьалхагІа газеташ тІа, совещанешка, конференешка дийца, тІаккха лаьрххІа вІашагІъеллача Ілман комиссе дувца йиш йолаш мара хІама дац из.

И. ДАХКИЛЬГОВ,
ЧИГУ доцент, НГІАССР Ілман заслуженни болхло.

АЛФАВИТАШ

ХІанзардар	Латинскидар	ХІанзардар	Латинскидар
Аа	Aa	Рр	Rr
Аъаь	Ää	Сс	Ss
Бб	Bb	Тт	Tt
Вв	Vv	ТІтІ	Thth
Гг	Gg	У	Uu
ГІгІ	Ghgh	Ф	Ff
Дд	Dd	Хх	Xx
Ее	Ee	Хъхь	Ьь
Е	Žž	Хьхь	Hh
Жж	Zz	Цц	Cc
Зз	Ii	ЦІцІ	Chch
Ии	Jj	Чч	Čč
Йй	Kk	ЧІчІ	Čhčh
Кк	Qq	Шш	Šš
КХкх	Qhqh	Щщ	
КЪкъ	Khkh	Ъ	
КІ	Ll	Ы	
Лл	Mm	Ь	
Мм	Nn	Э э	Ee
Нн	Oo	Юю	Juju
О	Pp	Яя	Jaja
Пп	Phph	Яьяъ	
Ш	Yh(y)	І і	

цох. ГІалгІашкара даьнна из йоазув дІадаьржар нохчашкахьа, хІиришкахьа, черсашкахьа, кхычахьа.

1938 шерагара гІалгІашта, дуккхача кхыча советски халкъашта санна, эрсий графикаш дола алфавит юкъедаьлар. ХІанз вай леладеш а да из. Шийх кхоачамбоацараш доахке а, вайна доккха гІулакх хиннад цох. Латински графикаш хинна йоазув наха дицденна дІадаьннад. ХІаьта из миштад ха бе́зам бола нах ба. Дукха ха йоаццаш хьехархочо Медов Иоакъапа «Сердало» газет а тІа яздора: хьадовзийта латински алфавит, тІаккха наха ховргда из хІанз долчул дикагІа е вогІа хиннад. Из хІама дукхача наха ловш хиларах, вІаши духьала оттадеш аз доаладу хІанзардари латинскин алфавиташ.

Укх шин алфавитага хьежачоа гургда латински алфавитана коп еш кхеллад хІанзара алфавит (ший кхоачамбоацараш а тІехьа).

Фу гучадоал уж алфавиташ вІаши нийсдича. Шиннахьа а леладеш да шолха алапаш, белгалъеш яц йІаьхеи лоацеи оазаш. Вешта аьлча, тахан дувцаш долча кхоачамбоацарашка

САЛОІАЧА ДЕНОШКА

ШОАТТА, 3 МАРТА

С. М. Кирова цІерагІа парк. 6.00 «Энтузиаст» яха футбольни клуб. 8.00 Ло баккхареи хІамаш тегареи курсаш.

В. И. Ленина цІерагІа ДК. 8.00 Ло баккхареи хІамаш тегареи курсаш. 8.30 Машинкаца аьхинга хІамаш яра курсаш. 12.00 «ЦІагІара медсестра» яха курсаш. 15.00 «Дизайн быте» яха курсаш. 16.00 Халкъа драматически курсаш.

Н. К. Крупская1 цІерагІа ДК. 11.00 Технически кхоллама кружок. 14.00 Ло баккхареи хІамаш тегареи курсаш. 15.00 Машинкаца художественни догамаш дара курсаш. 18.00 «УнахцІено» яха клуб.

С. М. Кирова цІерагІа ДК. 9.00 «Говза кулгаш» яха клуб. 12.00 «Малыш» яха клуб. Игротека. 15.00 Духови оркестр.

Химикий ДК. 18.00 Камерни хор. 18.00 «Радуга» яха халхара халкъа коллектив. 19.00 «Лидер» яха спортклуб.

Сердалон болхлой ЦІа. «Ровза кулгаш» яха клуб. Макраме дукхаезараш хьех оаха. 15.00 «Сильные, смелые ловкие» яха спортклуб. 15.00 «Маски» яха берий театральни студи. «М. Жванецки». Кочегаров. 16.00 Гитаристий ансамбла концерт.

«Машиностроитель» яха кинотеатр. 9.00 Книжкаш дукхадезарий клуб. Книжкай выставка. Книжкаш дІа-юха хувцар.

«Красный молот» завода ДК. 15.00 «Тха беш» яха клуб. 17.00 Іарбий меттала къамаьл де Іомалу вай.

Пролетбата цІерагІа ДК. 15.00 «Глобус». «Мир слышит юности дыханье» яха тематически програ м м а. 18.00 «Веселая горница» яха клуб. «Я руки женские целую...» яха цІейна хетаяь программа.

«Оргтехника» объединене ДК. 9.00 Игротека. 10.00 Вокально - инструментальни ансамбль. 12.00 Кагирхой цІей. 12.00 Аэробика.

М. Горьке цІерагІа клуб. 10.00 «Хозяюшка» яха клуб. 10.00 «Крулевница» яха клуб. 13.00 Макраме дукхаезараш хьех оаха. 12.00 «Теремок» яха киноклуб.

Хлебокомбината клуб. 9.00 «Говза кулгаш» яха клуб. 9.00, 16.00, 18.00 «Каратист» яха клуб. 11.00 «Топотушки» яха халхара коллектив. 17.00 Гитаристий ансамбль.

В. Маяковске цІерагІа ДК. 15.00 «Солнышко» яха киноклуб. 17.00 «Неш» яха клуб.

ШВСМ спортзал. 9.00 НГІАССР спортивни гимнастинах йола хьалхле.

С. Орджоникидзе цІерагІа стадион. 13.30 Кагирхой спортакиада.

Республикански шахматно-шашечни клуб. 10.00 НГІАССР эрсий шашках йола хьалхле.

«Садко» бассейн. 17.30 «Икар» яха инвалидий спортивно-унахцІенон клуб.

Гороно СДЮШОР стадион. Футбол НГІАССР Іан хьалхле. 10.00 «Нефтяник» — «Дружба». 11.30 «Монтажник» — «Орга». 12.00 ГНИ — «Вайнах». 14.30 «Динамо» — «Кооператор». 16.00 «Даймохк» — «Локомотив».

КІИРАНДИ, 4 МАРТА

С. М. Кирова цІерагІа парк. 6.00 «Энтузиаст» яха футбольни клуб. 8.00 Ло баккхареи хІамаш тегареи курсаш.

Офицерий ЦІа. 11.00 Филофонистий клуб. Грамзаписаш гулъерий вІашагІкхетар.

В. И. Ленина цІерагІа ДК. 8.00 Ло баккхареи хІамаш тегареи курсаш. 8.30 Машинкаца аьхинга хІамаш яра курсаш. 8.30 «Росинка» яха халхара ансамбль. 9.00 Балетни студи. 10.00 «Улыбка» яха халхара халкъа ансамбль. 11.00 «ШагІара медсестра» яха курсаш. 12.00 Харжархошта лаьрхаІ художественни самодеятельноста цІейна дола концерт. 12.00 Бальнии дископ халхарий школа. 13.00 «Меридиан» яха халхара халкъа ансамбль. 15.00 «Дизайн быте» яха курсаш. 19.00 «...30 шерал тІех баьннараш та» яха сайре.

Н. К. Крупскаяй цІерагІа ДК. 9.00 Нохчий меттала къамаьл де Іомалу вай. 9.00 Машенаца художественни догамаш дара курсаш. 10.00 Технически кхоллама кружок. 10.00 Харжархошта лаьрхІа цІейна йола программа. 14.00 Ло баккхареи хІамаш тегареи курсаш. 14.30 «Юный краевед» яха клуб. 15.00 «Юный ленинец» яха берий кинотеатр.

С. М. Кирова цІерагІа ДК. 10.00 Ло баккхареи хІамаш тегареи курсаш. 11.00 Берий музыкальни № 5 йолча школа концерт. 13.00 Духови оркестр.

Химкий ДК. 16.00 Художественни самодеятельноста цІейна дола концерт. 17.30 Духови оркестр. 18.00 «За демократию и гласность» яха тематически кинохьокхар.

Сердалон болхлой ЦІа. 10.00 Художественни самодеятельноста концерт. 11.00 «Выдающиеся памятники зодчества» яха филателистически выставка. 12.00 Музыка езачарна йола клуб. «С. Рахманинова музыка» лекци-концерт. 17.00 Халкъа кагирхой театр. «И в шутку и в серьез» яха эстрадни программа.

«Машиностроитель» яха кинотеатр. 9.00 Книжкаш дукхадезарий клуб. Книжкай выставка. Книжкаш дІаюха хувцар.

«Красный молот» завода ДК. 11.30 Художественни самодеятельноста концерт. 13.00 «Космонавт» яха берий кинотеатр. 17.30 «В краю родном» яха тематически кинохьокхар.

ТЕЛЕВИДЕНИ

3 МАРТА

ШОАТТА

I ПРОГРАММА

6.30 — 120 минот.
8.35, Мама, папа, со.
9.05 — «Даха, Лаьтта!» Экологически программа.!
10.05 — «Американски провинци». Документальни фильм. 3-гІа фильм. «Ферма Пеллетов».
11.05 — «Зубрана уллув» яхача Ілма-популярни фильма премьера.
12.40 — «Партнер». Коммерчески вестник.
13.10 — «Зураб Анджапаридзе» яхача фильма-концерта премьера.
14.05 — «Дрессировщик С. Богуслаев». Свердловскера передача.
14.30 — Коталон 45 шу дузаш. «Ковела юххерча хьунашна». Ихо сери йола художественни фильм. 1-гІа, 2-гІа сереш.
16.40 — Политически диалогаш.
17.30 — «Радуга» яха халкъа творчества телепрограммай VIII Дунен халкъашта юкъера фестиваль. «Электрически бежа Іу» (Венгри).
18.00 — Дунен халкъашта юкъера панорама.
18.45 — Киноафиша.
19.45 — Зрителий дехарагІа. «Колье Шарлотты». Художественни фильм. 1-гІа сери.
21.00 — Хь. ТСН.
21.30 — Телескоп.
21.45 — Илли даккха вай, доттагІий!
23.40 — Ден лув-кхера.
23.55 — «Ахха аьхкан метта клетка чу ваьннавар со...» яхача фильм-концерта премьера. Иосиф Бродский. Автор а роль ловзаер а РСФСР халкъа артист М. Казаков.

II ПРОГРАММА

8.00 — Іуйрийнара гимнастика.
8.20 — Туркестански Краснознаменни военни округа илъен халхареи ансамбла концерт.
8.40 — «ВорхІагІа пхо». Субтитраш йола художественни фильм.
10.00 — «Содружество» яха видеоканал.
13.30 — «Бийсана кІайча говрашца». Художественни фильм. 3-гІа серн.
14.30 — «Советски Россия» яха видеоканал.
17.05 — «Фузте». Операн балетан Познански театра солистах Р. Цуруевх йола киноочерк. (Шозалагіа хьахьокхар).
17.30 — Кхоана — хоржамаш.
18.00 — «Даймохк». Вайнаьха культура центр Москве. 2-гІа передача. (нохчий меттала).
18.30 — Хь. ТСН.
19.00 — Хоккей. СССР чемпионат. «Крылья Советов». — «Динамо». 3-гІа период.
19.45 — Бийса даькъала хийла шун, бераш! «Волшебный клад». Мультфильм. 1-гІа данъа.
20.00 — Пресс-клуб.
23.30 — Легки атлетика. Европа чемпионат. Шотландера передача.
00.15 — Бийсанара сеанс. «Лунная радуга» яха, художественни фильм. (Эггара хьалха хьахьокхаш да).

4 МАРТА

КІИРАНДИ

I ПРОГРАММА

8.00 — Массанена лаьрхІа йола спорт.
8.15 — Ритмически гимнастика.
8.45 — «Спортлото» тираж.
9.00 — Іуйрийна ма хулла хьалхагІа.
10.00 — Даймехка гІулакх деча.
11.00 — Іуйрийнара сакъердаме программа.
11.30 — «Дунеина гонахьа». Альманах.
12.30 — УнахцІено.
13.15 — Массанена йола педагогика.
14.15 — «Дошо дешаш» яхача мультфильма премьера.
14.25 — Коталон 45 шу дузаш. «Ковела юххерча хьунашна». Художественни фильм. 3-гІа сери.
15.35 — «Юртара сахьат». Панорама.
16.50 — Фаьлгийн приключенийн дунен тІа. «Финист — ясный сокол». Художественни фильм.
18.20 — Тахан — хоржамий ди. Спецвыпуск.
18.50 — Зрителаша дехарагІа. «Колье Шарлотты». Художественни фильм. 2-гІен 3-гІен сереш.
21.00 — 7 дн.
22.00 — Даим хургдолчоь йола уйлаш. Воскресни нравственни проповедь.
22.15 — Футбольни обозрени.
22.45 — И. О. Дунаевске произведенешцара концерт.

II ПРОГРАММА

8.00 — Зарядке отта!
8.15 — «Амнистия». Художественни фильм субтитраш а йолаш (1981 ш.) Эггара хьалха хьахьокхар.
9.30 — Гандбол. Дунен чемпионат. Маланах. СССР сборни — ГДР сборни. 2-гІа тайм. ЧССР-ера передача.
10.00 — ДІалоки Г. Черны-Стефанская. (Фортепиано. Польша).
10.30 — «Іам». Документальни фильм. «Вай саготоний Лаьтта». яхача циклацара Байкала экологически проблемех.
10.55 — «Бостон селтикс» — «Миннсота» НБА профессионалашта юкъера баскетболагІа йола США чемпионат.
11.55 — Мехка театраша хьахьокх. «Вай городок», А. В. Луначарскис цІерагІча Севастопольски эрсий драматически театра спектакль.
13.30 — «Бийсана кІайча говрашца». Художественни фильм. 4-гІа сери.
14.30 — «Советская Россия» яха видеоканал.
17.00 — «Планета». Дунен халкъашта юкъера программа.
18.05 — Тахан — хоржамаш. Спецвыпуск.
18.35 — «Нохчий халкъа муамаш» (нохчий меттала. 12 феврале хиннаь шозлагІа.
19.25 — Документальни фильм.
19.55 — Бийса даькъала хийла шун, бераш! «Волшебный клад». Мультфильм. 2-гІа даькъа.
20.10 — Смоленски эрсий халкъа оркестра концерт.
21.00 — 7 дн (сурдоперевод а йолаш).
22.00 — «На семи ветрах». Художественни фильм (1962 ш.).
23.40 — Легки атлетика. Европа чемпионат. Шотландера передача.

5 МАРТА

ОРШОТ

I ПРОГРАММА

6.30 — 120 минот.
8.35 — Футбольни обозрени.
9.05 — «Колье Шарлотты» яха художественни фильм. 1-ра сери.
10.10 — «Рядом с зубром» яха Ілма-довзийтара фильм.
11.45 — «Эрсе искусствах 100 шу» яха тха тІехьале.
12.30 — «Ха». ТСН.
16.30 — «На-дех-да» яхача документальни фильма премьера.
16.55 — Тхо лаха доагІа.
17.25 — Берий сахьат (французски метта урокаца).
18.25 — Коллаж.
18.30 — «Ха». ТСН.
19.00 — Шун письмоех.
19.20 — СССР халкъа артист П. Нечеперенком балалайкай унисони.
19.35 — М. Булгаков. «Мастер и Маргарита». К. Марисса цІерагІча драмай Саратовски академически театра фильм-концерт. (Премьера).
21. — «Ха». ТСН.
21.30 — Актуальни интервью.
21.45 — «Мастер и Маргарита» яхача фильма-спектакла дІахододар.
23.35 — «Фотомодонни» «Антиспид» яхача документальни фильма премьера.
00.20 — ТСН.

II ПРОГРАММА

8.00 — Іуйрийнара гимнастика.
8.15 — «Все, что было загадано» яхача Ілма-довзийтара фильма премьера.
8.35 — 9.35 — Физика. 10 класс.
9.05 — Итальянски мотт.
10.05 — «Любви верна», «Воспоминание о Юлии Врезской» яха Ілма-довзийтара фильмаш.
10.35 — 11.35 — Биологи. 7 класс.
11.05 — Тха беш.
12.05 — «На семи ветрах» яха художественни фильм.
13.45 — «Ашар» яхача документальни фильма премьера.
14.05 — «Проделки Скапена» яхача фильма дийнахьара сеанс. (юхагойтар). Художественни фильм. 1-ра сери.
17.20 — «Охотники и рыболовы России» яха документальни фильм.
17.50 — «Аш хьаржина ялеш...» (Ош хержа ялеш) (юхагойтар, нохчий меттала).
18.20 — Информационно-публицистически программа.
19.00 — СССР Лажехьарча Совета сесси. Перерыве (20.00) — «Бийса даькъала хийла шун, бераш!»

РАДИО

3 МАРТ, ШОАТТА

7.30 «Юрта вахар» нохчий меттала).
7.45 Хоамаш.
7.55—8.00 Музыка. Хаоттам.
8.15 Передачай программа.
8.20 Республикански газетий обзор.
8.30 Депутатагіа кандидаташ (нохчий меттала).
10.15 Радиоладувгіархой хатгарашта жоп лу НГІАССР КГБ председателя И. А. Межакова.
10.35 Реклама.
10.40 КПСС ЦК платформа проект ювцаш.
11.00 Поззе минуташ (гІалгІай меттала).
11.15 Общество закони (гІалгІай меттала).
11.35—12.00 Хьалхалаттача коллектива сурт (нохчий меттала).
15.15 Перестройка практика: проблемаш, предложенеш.
15.45 Арендни подряд болх бе я (гІалгІай меттала).
16.00—17.00 «Доттагіен концерт» (нохчий меттала).
18.00—19.00 «Музыкальни почте» (гІалгІай меттала).

4 МАРТ. КІИРАНДИ

ТАХАН — ХАЛКЪА ДЕПУТАТИЙ СОВЕТАШКА ХОРЖАМАШ

7.30 Передачай программа.
7.35 Республикански газетий обзор.
7.45—8.00 Іодеша са письмо.
8.15—9.00 Даькъала дувц шо.
11.30—12.00 Харжархошта дола концерт.
15.15—15.30 «Дешархо» (нохчий меттала).
16.00—17.00 «Ялеца доттагІал долчарна» яха концерт.
18.00 Халкъа депутатий Советашка кердача хоамий лаьрххІа выпуск.
18.10 Керда хоамаш (нохчий меттала).
18.20 Керда хоамаш (гІалгІай меттала).
долча концерта дІахододар
18.30—19.00 Харжархошта решенеши.

ОРШОТ, 5 МАРТА

7.30 — «Юрта вахар» (гІалгІай меттала).
7.45 — Хоамаш.
7.55—8.00 — Музыка. Ха.
8.15 — Передачай программа.
8.20 — «Саги, машени, ниъъи» (гІалгІай меттала).
8.30—9.00 — Іуйрийнара концерт (нохчий меттала).
9.15 — Дошш гІулакхи цаІ хилар (нохчий меттала).
9.30 — «Тхога язду». Письмой обзор (нохчий меттала).
9.45 — 10.00 — «Хьусена дош» яха Осмиева Хь. дувцар гІалгІай меттала).
15.15 — Микрофона хьалхашка ба Нохч-ГІалгІай рІдикой телевиденен инструментальни ансамбля солисташ (гІалгІай меттала).
16.00—17.00 — Информационно - музыкальни программа. Радиостудера прямой трансляци.
18.00 — Керда хоамаш (нохчий меттала).
18.10 — Керда хоамаш (гІалгІай меттала).
18.20 — 18.40 — «Кагирхойн хам (нохчий меттала).

ДИКАЧА НАХАХ

ИШТТА САГ Я МАККА

Ший декхараш цІена кхоачашдеш хьайоагІаш я Грозненски швейни производственни объединене йиъълагІча цеха ОТК контролер Тамасханова Маккa. Новкъосташа яхачах, из принципальни, инициатива йолаш, нахаца Іимерза, моллагІчунна гІо де кийча йолаш я.

Цудухьа нийсденнад хІамаш тегараша Нохч-ГІалгІай АССР Лакхехьарча Совета халкъа депутаталла кандидат из оттаяр а. Из моастагІа я бюрократизма, кІиллой, перестройкана баргал мел еттачунна.

Казахски ССР-а г. Кокчетаве болхлочун дезале яьй Маккa. Духхьашха ший къахьегама никъ дІаболабир цо Грозненски № 26 йолча профессионально - техниче с к и училище 1978 шера чакхъяьккхачул тІехьагІа. Цига деша из оттар а хІаматш тега говзал цунна езаяларца дувзаденна дар. Ше училище чакх а яькхха, йиъълагІча цехе къахьега йолаенна дукха юкъ ялалехьа Маккас дІахьекхар шийца цхьана болх бераша, ишттa кулгалхошта халонех ше бІукъожабеш йоацилга, ший болх кІоаргагІа бовзара тІакхувш йолга. Цудухьа лоаццача хана цехерча хІамаш тегарий массе а йолча операцех дика кхийттар Маккa, тайп-тайпарча машинаш тІа болх бе Іемар из.

— Цул тешамегІа новкъост яц тха болхлошта юкъе, аьле, лоацца характеристика лу цунна цунца цхьана къахьегача хІамаш тегача мотористташа, цеха кулгалхоша. Коллективера болхлой нравственни цІена хилар дукхача даькъе цунах тийша да. Массе а тайпарча производственни операцеех тІехдика кхетача цо новкъостал деш, бакъахьарча наькъа тІа баьха болхлой а кІезига бац укхаза. Дика а во а нахаца декъаш саг я Маккa.

Нагахьа санна ше халкъа депутаталла хорже ший низ дІакхоачар де лерхІ Маккас кхоачамболлаш берий бешамаш хилийтара, нийсконца квартираш дІакъийтара, шоай доалахьара цІенош хьалдеш болча наха лаьттан участкаш дІаекъача боалла кегар дІабаккхара, унахошта медицински гІулакх делга тоадайтара.

Ишттa дог-уйла долаш хиннай из массаза а. Цудухьа Маккий 21 шу дизача хана цехера беррига коммунисташ чІоагІа раьза а болаш парте мугІарашка дІаийцар. ХІанз, коммунистически партена а беррига мехка а чІоагІа хало тІаэттача хана, перестройках ца а тешаш, шоай партийни билеташ Іодехкаш бола нах хьакимал дезаш хинна, цІаьхха дага а доапаш парте мугІарашка нийсбенна нах лоархІ цо. Доккхал ду цо шоашта болча аьттонна парте иха бола нах тахан гуча а бувлаш, цунах уж дІакъестарах.

Дуккхача шерашка наха дагалаьттар вай вахар тоаделга дІадоладаьча перестройкана демократена, гласноста тІехьа я Маккa. Из чакхъяргхиларах шек болчарех дог кхоардаду цо. Принципиальни а тешаме коммунист а хиларах тарра 1988 шера из хержар КПСС Ленински райкома членалла, парте райкома идеологически отдела комиссена юкъехяар М. Тамасханова.

ЧІоагІа сагота я из чуІе фусамаш йоацача къона барашта. Цудухьа хьинаре дакъа лоац цо шоаша гІирсаш хьалдара кагирхоша дІаболабаьча боалама юкъе.

Маккех тешаш а из халкъа депутат хорже шоашта цо аьттув бергхилара дог доахаш а ба харжархой. Шийх бенна тешам боабергбац Маккас!

Б. ДОТМАРЗИЕВ.

Редактора зам.
М. М. ХАМХОЕВ.

ТХА АДРЕС: 364907. г. Грозный, Маяковке ул., 92. Телефонаш: редактора — 22-45-57; редактора заместителя — 22-85-07; бехктохкама секретара — 22-84-68; отделий: партийни вахара — 22-53-12, промышленностен транспортен — 22-75-81, 22-65-01; юрта боахама — 22-47-84, 22-90-66; культура — 22-64-75, 22-75-78; письмой — 22-85-64; машинописни бюро—22-89-51; корректорски — 22-89-88.

НАШ АДРЕС: 364907. г. Грозный, ул. Маяковского, 92. Телефоны: редактора — 22-45-57; заместителя редактора — 22-85-07; ответственного секретаря — 22-84-68; отделов: партийной жизни — 22-53-12, 22-54-04; промышленности и транспорта —22-75-81; 22-65-01; сельского хозяйства — 22-90-66; 22-47-84; культуры — 22-64-75; 22-75-78; писем — 22-85-64; машинописное бюро — 22-89-51; корректорская — 22-89-88.

Газет арадувл шинареи, ереи, шоаттеи деношка

СФ03020. «Грозненский рабочий» издательства типографи, Маяковске, 92.

Типография издательства «Грозненский рабочий», ул. Маяковского, 92. Заказ № 790.